

ちょうせい

広報



太陽くん
長生村のホームページ

2004 NOVEMBER

11

No.313

<http://www.vill.chosei.chiba.jp/index.html>



アイガモさん ありがとう

「やっぱりアイガモさんの育ててくれたお米はおいしいね」アイガモ米の試食会が高根保育所で行われました。

このお米は、5月に園児たちが放鳥を行ったアイガモたちが雑草や害虫を食べながら育ててくれたものです。アイガモ米はおにぎりとして130人分給食に出されました。

第37回

長生村文化祭



今月の村長相談室

◇とき 11月11日(木)
午後1時～5時まで
◇問い合わせ・申し込み
電話、または総務課窓口へ
総務課 ☎ 32-2111

11

もくじ

- 3 第37回 文化祭
- 4 第18回 産業まつり
- 6 村の財政状況をお知らせします
- 8 ▶▶▶ お知らせのページ
- 10 村のできごといろいろ
- 12 健康コーナー
- 14 みんなの広場
- 18 生涯学習コーナー
- 20 文化会館コーナー
- 22

お知らせ

開催日

11月3日(文化の日)

会場/長生村文化会館
長生村中央公民館
開会式典/午前9時
展示・即売/午前9時15分～午後3時

文化祭催し物

○開会式
11月3日 午前9時～9時15分

○展示の部
盆栽、鉢物、菊花、手芸、書道、絵画、
写真、俳句、華道、陶芸品、文化財など



長生村のホームページ

<http://www.vill.chosei.chiba.jp/index.html>

みんなの 笑顔



○つどいの部・ホール発表の部

午前9時15分から

◇茶道(公民館)

気軽に茶道が学べ参加は自由です

◇囲碁・将棋(文化会館和室)

大会を開催します、参加は自由です

◇ホール発表(文化会館ホール)

公民館クラブなどの学習成果の発表

○即売の部

菊花、鉢物など



文化祭・産業まつり会場図

第18回

産業まつり



開催日
11月3日(文化の日)

会場 / 長生村中央公民館
中央公民館前旧庁舎跡地

開会式典 / 午前9時15分
展示・即売 / 午前9時30分～午後3時

展示・即売
午前9時30分～午後3時

トマトケチャップ	手作り味噌
焼肉のたれ	かぼちゃ饅頭
巻き寿司	山菜おこわ
野菜	植木・花
焼き鳥	アイガモ肉
アイガモ米	うなぎ白焼
バナナ	とうふ
焼きそば	ホットドック
金物	竹細工
伝統工芸品	袋物
日用雑貨ほか	

イベント

開会式
午前9時15分～9時30分

かかしコンテスト表彰式
午後0時15分～0時30分

包丁砥ぎ
午前9時30分～午後2時30分

ミニチュア住宅の建前
午前10時15分～午後1時～

ガーデニング相談
午前9時30分～午後2時30分

ダーツ
午前9時30分～午後2時30分

ゲーム
午前9時30分～午後2時30分

無償配布

大抽選会	午前9時30分～午後2時30分
ボン菓子	午前9時30分～午後2時30分
お餅	午前9時30分～午前11時30分
ポップコーン	午前10時～

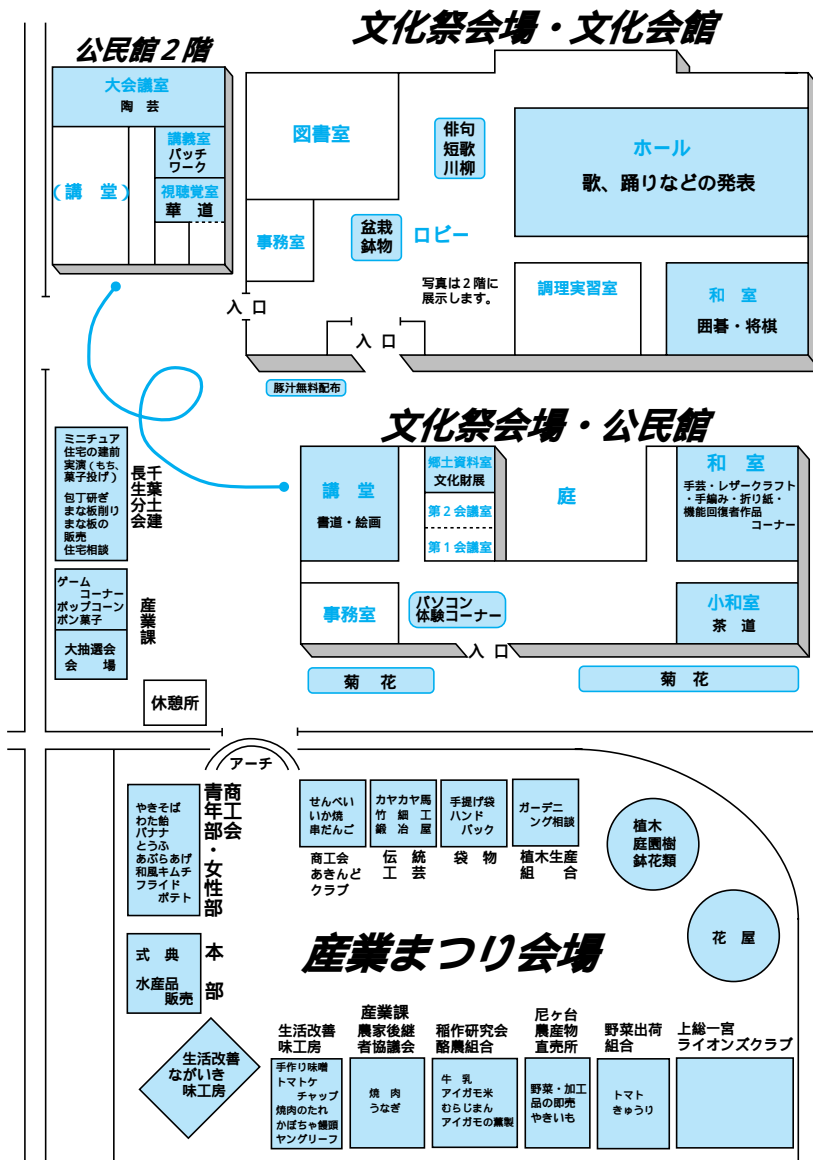

きりしり
第18回産業まつり
抽選券
(ハズレなし)
この券で1回抽選ができます
11月3日
当日限り有効

村の財政状況を

お知らせします

みなさんが納めた税金、国や県からの地方交付税や補助金などがどのように使われているかを知っていただくために、村では年2回予算の執行状況を公表します。今回は平成16年度上半期（16年9月30日現在）です。

一般会計 歳出

予算現額 46億5,399万円
 支出済額 16億4,290万円
 執行率 35.3%

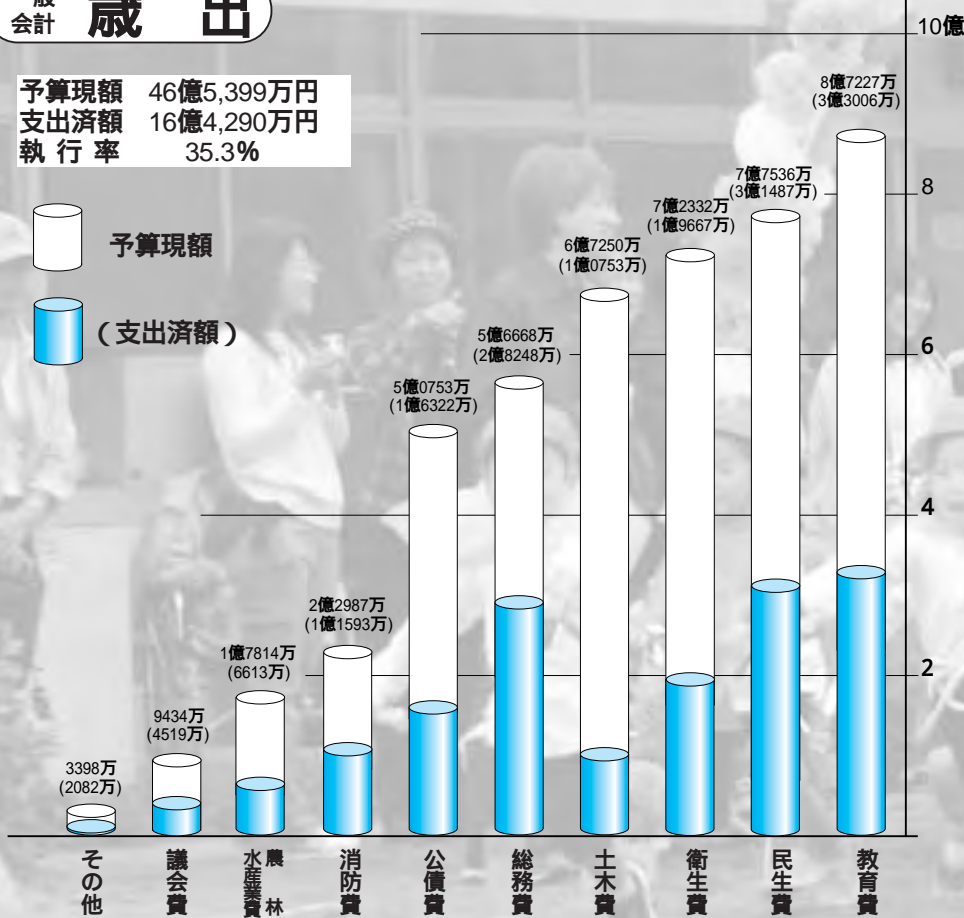
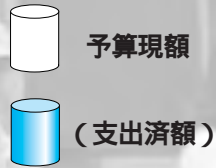

特別会計の状況

会計区分	予算現額	収入済額	収納率	支出済額	執行率
国民健康保険（事業勘定）	11億8,570万円	5億4,849万円	46.3%	5億3,158万円	44.8%
老人保健	11億8,140万円	4億6,335万円	39.2%	4億7,807万円	40.5%
工業用地開発事業	507万円	5,373万円	1059.8%	73万円	14.4%
公共下水道事業	7億0,789万円	5,522万円	7.8%	1億7,182万円	24.3%
介護保険	5億9,950万円	2億2,924万円	38.2%	2億4,988万円	41.7%

一般会計 歳入

予算現額 46億5,399万円
 収入済額 25億1,249万円
 収納率 54.0%

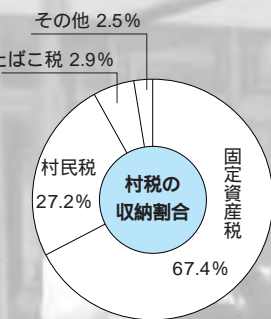
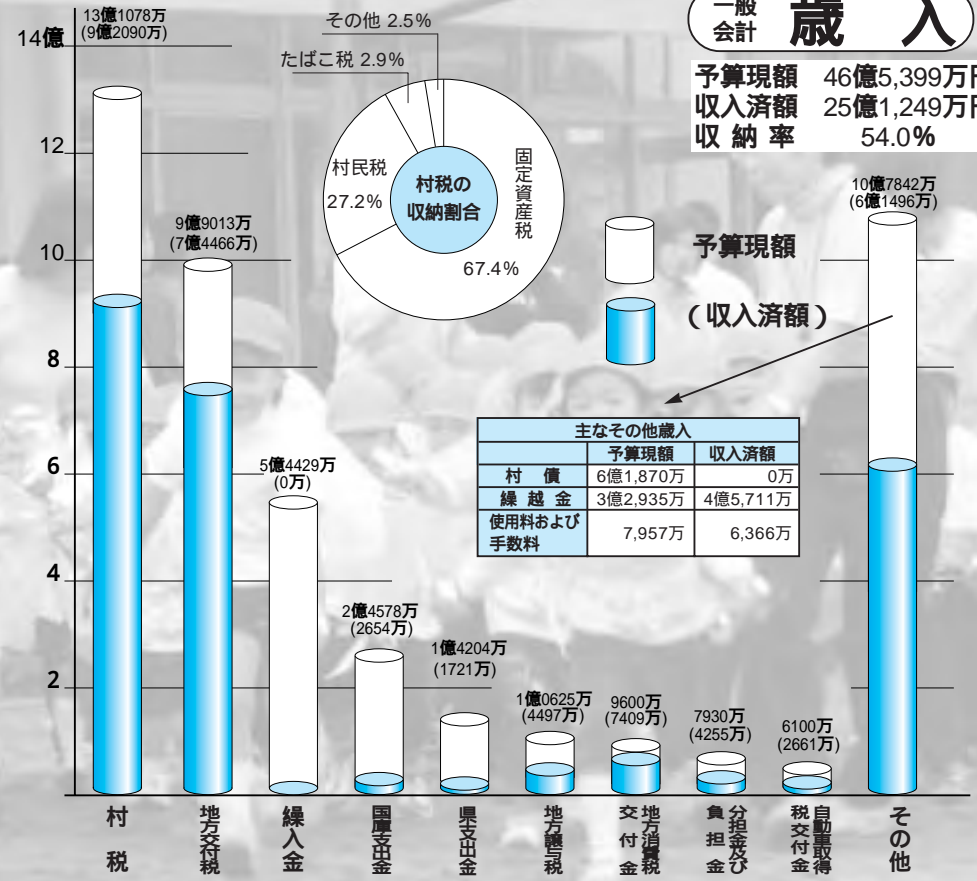
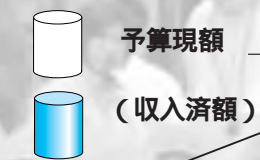

主なその他歳入	
	収入済額
村債	0万
繰越金	4億5,711万
使用料および手数料	6,366万

村の財産

土地 396,267㎡	建物 38,807㎡	自動車 29台	積立金 12億6,454万円
----------------	---------------	------------	-------------------

地方債現在高

一般会計 34億7,775万円	公共下水道 42億0,334万円
--------------------	---------------------

保育所の入所 受け付けます

平成17年4月からの入所申し込みの受け付けを、次のとおり行います。申し込みに必要な書類は、住民課または各保育所に用意してあります。

受付日
保育所入所の申し込み受け付けは、左表の日程により各保育所ごとに行います。なお、当日都合の悪い人は、12月6日以降に役場住民課で受け付けを行います。



入所申込受付一覧表

月 日	受付場所	受付時間	入所定員
12月1日(水)	八積保育所	午前9時から 午後4時	150人
12月2日(木)	高根保育所		120人
12月3日(金)	一松保育所		90人

入所資格および必要書類

入所要件	必要な書類
児童の親が家庭外で仕事をするため	1. 源泉徴収票の写し又は雇用証明書
児童の親が家庭内で家事以外の仕事をするため	1. 内職証明 2. 農業の場合は農業従事者就労申立書
母親が妊娠中又は出産後間がないため	1. 母子手帳あるいは医師の証明書(写)
児童の親が病気、負傷、身体に障害があるため	1. 診断書(写) 2. 障害者手帳 3. 療育手帳
長期にわたり病人などの介護をしているため	1. 診断書(写)
家庭の災害などの復旧にあたっていているため	1. 罹災証明書
保護者が求職中のため(1カ月を限度とする)	1. 申立書

継続申込みされている人は、上記必要な書類を3月15(火)日までに提出して下さい。

台風22号による 被害について

10月9日の台風22号により被害を受けられた皆様には、心からお見舞い申し上げます。

この台風では、秋雨前線の影響が重なり、8日夜から9日未明にかけて強く降り続いた雨(最大時間雨量52ミリ)により、一松地区を中心とした村内各地で、家屋などの浸水被害が発生しました。

あらためて、災害の恐ろしさや防災対策の必要性を、思い知らされました。

今回の被害状況(10月14日時点)

- ・ 床上浸水 9棟
- ・ 床下浸水 59棟

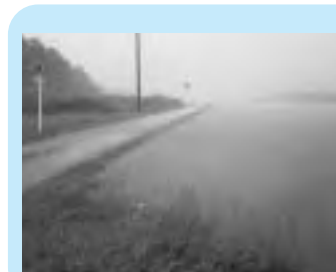

資源ごみの出し方について

最近、資源ごみの出し方が適正でない人が見受けられます。特に次のことに注意してください。
ビンやペットボトルを入れる時は、とつめいビン、チャ色ビン、その他の色ビンというように色別に分けて入れてください。

また、油類やペットフード類のビンや缶は中を洗っても資源ごみになりませんので、燃えないごみの日に出してください。新聞・ダンボール・衣類などは、ビニールのひもなどで十字型に縛って出して下さい。

なお、各ごみ(燃えるごみ・資源ごみ・燃えないごみ・粗大ごみ)を遅れて出す人がいますので、必



扶養親族等申告書は期限 までに提出しましょう

国民年金や厚生年金などで老齢を支給事由とする年金は、所得税法上「雑所得」として区分され、支払年金額が178万円(65歳未満の人は108万円)以上の人は、支払われる年金から所得税が源泉徴収されます。

そこで、配偶者控除や扶養控除などの各種控除を受ける場合は、「公的年金等の受給者の扶養親族等申告書」を提出する必要があります。

提出する必要がある人には、毎年11月に社会保険業務センターから申告書が送付されますので、指定の期日までに提出してください。

なお、次に該当するときは、確定申告が必要です。

2カ所以上から年金を受けているとき

年金以外に所得があるとき
年金の源泉徴収では受けることができない各種控除(医療費控除、社会保険料控除など)があるとき
扶養親族等申告書を提出しなくして控除が受けられなかったとき

年の途中で扶養親族の人数が増加するなどにより、提出済の「扶養親族等申告書」の内容に変更が生じたとき

確定申告の際に必要な、年金の源泉徴収票は1月末に送付されます。

問い合わせ

住民課 ☎ 32-2115

す収集日当日の朝8時30分までに 出して下さい。ご協力をお願いします。

お問い合わせ
下水環境課 ☎(32)2494

農林業センサスに ご協力を

農林水産省では、平成17年2月1日現在で、「2005年農林業センサス」を実施します。この調査は、日本の農林業、農山村地域の実態を明らかにする最も基本的な調査です。1月中旬から統計調査員が農林業関係者を訪問して、調査票に農林業の経営状況などの記入をお願いするものです。記入された事項については、統計以外の目的には絶対に使用されることはありません。ご協力をお願いします。

お問い合わせ

企画財政課 ☎(32)4743

中小企業向け事業 資金を斡旋します

商工会では低利で安心してお使いいただける中小企業向け事業資金を斡旋しています。無担保、無保証人の小企業等経営改善資金もあります。

融資のご相談は商工会へ。

お問い合わせ
長生村商工会 ☎(32)0152

お買物券のPR 抽選会実施します

「ながいき村のお買物券」は村内の63店舗で使えます。

お問い合わせ
お祝い、お返し、ご贈答に便利、

松潟土地改良区の 総代選挙について

松潟土地改良区総代の任期が、12月10日(金)をもって満了となります。

これにともない11月24日(水)に総代選挙が実施されます。

お問い合わせ

総務課内長生村選挙管理委員会 ☎(32)2111

**お見事！
岩沼の獅子舞**

県の無形文化財にも指定されている岩沼皇産霊神社秋季大祭の奉納獅子舞が10月16日に行われました。クライマックスの「乱玉の舞」では2頭の獅子がはしこの上から紙つぶきを散らすと、観客から歓声と拍手が起こりました。



2頭の獅子の見事な舞です

**老人クラブによる
奉仕作業**

老人クラブ連合会の会員50人が社会奉仕の一環として尼ヶ台公園の草刈りを9月29日に実施しました。会員の協力により行われたこの奉仕作業は毎年この時期に行われます。今年はずつとした天候のなか午前9時から約2時間行われ、みなさん雨にも風にも負けず最後まで奉仕作業を続けてくれました。おかげさまで公園はきれいになりました。



一生懸命作業してくれました

**読書の秋です
お話し会開催**

長生村読み聞かせボランティアの会「くりくりブック」による秋のお話し会が、10月17日に文化会館で行われました。この日は紙芝居「三日めのかやの実」と絵本3冊の読み聞かせが行われ、集まった子どもたちは、ボランティアの読む紙芝居や絵本にときに見入ったり、ときに笑ったりと夢中になっていました。



夢中になって聞いていました

**楽しい思い出ができました
保育所の運動会開催**

10月2日に八積保育所と高根保育所、10月16日に一松保育所で運動会が行われました。各保育所とも工夫を凝らした楽しい運動会となり、赤ちゃん組から年長組まで日ごろの練習の成果が発揮できたようです。この会場も園児と保護者の活気につまれ大変盛り上がりしました。



落ちないようにゆっくりと（八積保育所）

やった！一等賞（一松保育所）



お母さんもがんばりました（高根保育所）

**華麗なる技を見よ
サーフィン大会**

一松海岸で9月23日にサーフィン大会「2004 Chosei Surf Challenge」が開催されました。これは長生村観光協会と株式会社エフエムサウンドの共催により行われたものです。当日は若干肌寒い天気ながらも、県内外から24チーム、150人が集まりそれぞれの技を競い合いました。



波を切って華麗に技を決めます

**親子で奉仕
作業を实践**

長生中学校の1年生148人と保護者、先生による学校敷地内の草刈りが10月16日に行われました。親子で行うこの作業は今年度から始まった行事で、3年生は7月に2年生は8月に実施され生徒から大好評を得ているそうです。親子の協力により中学校の校庭は気持ちのいいほど、きれいになりました。



親子で作業を行いました

健康コーナー

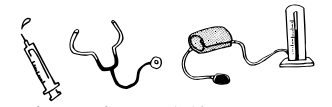

このページの問い合わせ 保健センター ☎ 32-6800



妊婦体操の実習（ママパパ教室）

保健衛生推進員の活動報告

平成16年度長生保健所管内食生活改善協議会中央研修会が長南町保健センターで10月8日に行なわれました。長生村からは6人の推進員が管内の推進員とともに研修に参加しました。午前の研修では、昨年度千葉井コンテスト学校給食部門で最優秀賞を受賞した長南町の「長南井」の調理実習、午後からは運動実技ということでウォーキングの基本を学びました。「長南井」は長南町特産の黒米とハスを使った丼で、すりおろしたハスの入ったひき肉種を海苔の上のせて油で揚げ、黒米入りのごはんの上のせて食べる丼物です。黒米入りのきれいな色のごはん揚げた具の相性が大変良く、とてもおいしく試食しました。



地元食材を使った「長南井」

今月の健康相談

とき 11月5日(金)
19日(金)
受付 午前9時～11時30分
内容 血圧測定・血糖検査・尿検査・尿中塩分測定・みそ汁塩分測定・保健指導・栄養指導など
5日は運動指導も行いますので、初めての人は保健センターに予約をお願いします。

健診と予防接種

一歳半健診
とき 11月15日(月)
受付 午後1時～2時
三種混合
とき 11月9日(火)
受付 午後1時～2時
ポリオ
とき 11月16日(火)
受付 午後1時15分～2時

乳児健診

乳児健診（H15年11月・H16年4月・7月生）
とき 11月25日(木)
受付 午後1時30分～2時30分
骨粗鬆症検査
とき 11月26日(金)
27日(土)
29日(月)
30日(火)
受付 午前9時～11時30分
午後1時～3時30分
27日は午前中のみです。

ウォーキング教室

とき 11月10日(水)
受付 午前9時～9時30分
初めて参加される人は、保健センターに連絡してください。
☎(32) 6800
今月のおしゃべり広場は11日(木)と17日(水)の午前9時～正午までです。

保健師だより



あなたの目は大丈夫？

目を酷使し疲れ目になっていませんか

今月の担当は太田です

疲れ目の症状
目に現れるものから全身に現れるものまで様々あり、人それぞれ異なります。疲れ目に多い症状は次のとおりです。
見え方の異常
長時間作業をした後に物がかすんで見えたり、近くから遠くを見たときにしばらく焦点が合わずにぼやけてしまふ。
痛み
目の奥が重苦しかったり、鈍い痛みを感じる。疲れ方が激しい時はさすがに目にした痛みを感じることもある。
光の感じ方の異常
普段と同じ照明が異常に明るく感じたり、太陽光がまぶしく感じる。
かゆみ
室内の空気の汚れやアレルギーを引き起こす物質に刺激されて炎症を起こし、かゆみが生じる。
目の乾き
長時間細かい文字を見た時など、作業中に極端に瞬きの回数が減ることによって目の表面が乾きやすくなる。

目の負担を増やさない生活をしていませんか 生活習慣チェック表

夜遅くまでテレビを見たり、パソコンを使用している	最近、近くのものが見えにくくなった	職場では1日中、パソコンと向き合っている
近くのものを見てから遠くのものを見るとぼやける	視力が急激に低下した	目が乾燥しがちで年中目薬をさしている
睡眠を十分にとっても、朝すっきり目覚められない	強い光をよく見る環境にすることが多い	長時間の運転をする、目に痛みを感じる

判定 Yesの数が・・・
7個以上 目の負担大
4～6個 注意が必要
3個以下 Good!!

忙しくても簡単にできる疲れ目解消法 「目玉体操」

視線を上へ（目玉のみ動かす）
目をパッと見開く
目を閉じる
視線を下へ
視線を正面へ
視線を右へ
視線を左へ
視線を正面へ向けて終了
目玉をぐるぐる回す

正しい目の使い方はありますか？

正しい姿勢でものを見る
チラチラと動くものを見続けられない
細かい物を見続けられない
集中的な作業の間に必ず休憩を取る
30センチ以上はなして見る
目の潤いを奪わないようにする
暗い所で物を見ない
ストレスを感じたら体を休める

目の負担を増やさない生活習慣は？

目を使う環境は変化して、パソコンを使っている時間が長かったり、夜遅くまで起きてテレビを見たり読書をしたりと、目にかかる負担は増えています。不快な症状の悪循環を防ぐために目に負担をかけすぎないよう、チェックしてみましょう。

目の健康を守るために

いつまでも健康な目であり続けるためにも、目に優しい環境で、正しい目の使い方をして目にかかる負担を減らすようにしましょう。また、作業の合間に目を休めることも疲れ目対策には欠かせません。1時間作業をしたら10～15分目を休めるよう、やや遠くをぼんやりと見たり、瞬きを意識的にするようにしましょう。目玉体操も目の筋肉の緊張をほくすには効果的です。疲れ目の症状の中には治療の必要な目の病気の自覚症状とよく似ているものもあります。疲れ目の症状に改善の見られない場合には眼科へ一度相談に行きましよう。

ちゅうせい 取 材 編

広報



さよなら L型特急 新型車輛の登場により、この型の特急車輛は10月15日が最後の運転となりました。



剣心会 がんばりました 9月23日に開催された長生剣道連盟の大会で中学生男子が優勝、女子が準優勝、小学生男子が第3位、女子が準優勝でした。



木島 啓太くん
— 松 小
1 年

ぼくは、大きくなったらコックになりたいです。りょうりをつくるのは、たのしいです。だからすきです。りょうりをおともだちにたべてもらって、おいしいっていいてもらいたいです。

僕の夢 私の夢



井下田しおりさん
八 積 小
6 年

私の将来の夢は、耳鼻科の先生になることです。なぜなら、私の祖母は耳が悪いので、祖母みたいな人に大きな声で、分かりやすく声をかけてあげられる先生になりたいです。

ただ今夢中！（18） 八積西部営農組合



今回は今年の5月に完成した八積西部ライスセンターを拠点として農業に取り組んでいる八積西部営農組合にお話をうかがいました。
「今年は稲刈時に雨が多かったですが目標としていた1、800俵収穫できました」と代表理事の高仲茂さん。
今年は約19haの稲を刈り、米の品種はコシヒカリやふさおとめが多いそうです。
八積西部営農組合は昨年の8月に4人の組合員で発足し、協力員として7人が加入し現在11人で作業をしています。

機械の大型化を図りコンバイン2台を所有していて、1日に2・5haの刈り取りができ、今後は乾燥機を増設する予定があるそうです。
「乾燥調整が40ha対応できるのもっと刈り取りを増やしていきたいですね。米のブランド化が進んでいるので、特色ある美味しいお米を作っていくなければいけない」と副理事の根本哲夫さん。
これからも米づくりをメインとして、村の農業をリードして行くことでしょう。
オペレータを募集しています。連絡先は高仲理事 ☎(32)1582まで。

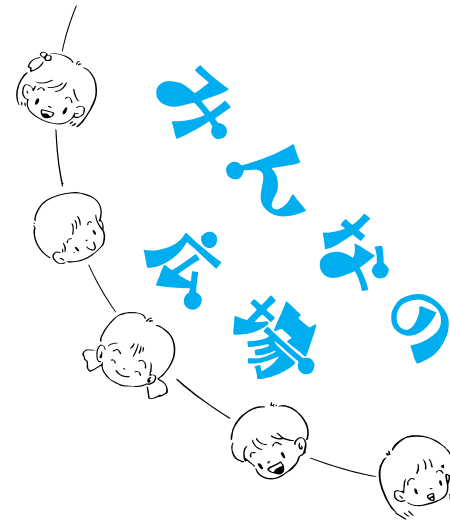

教育長に 狩野正基氏再任 教育委員に 齋藤有芳氏就任

9月末に任期を迎えた教育委員会委員の狩野正基氏、齋藤有芳氏（本郷3188番地、昭和23年10月8日生まれ）が9月議会定例会で議会の同意を得て選任されました。

なお、教育委員会において教育委員長に東條藤夫氏が再任され、狩野氏は教育長（3期目）に就任しました。10月1日に石井村長から辞令が交付されました。



狩野 正基 氏



齋藤 有芳 氏

写真

さしあげます
広報に掲載した写真
さしあげます
総務課広報広聴係
☎ 32-2111

人口と世帯	
人口	
男	7,381人(+5)
女	7,468人(-2)
計	14,849人(+3)
世帯数	
	5,114戸(+8)

10月1日現在・（ ）内は先月比

この欄へ掲載を望まない人は、届出時に窓口へお申し出ください。

植草	重夫	72歳	信友
木島	登志	90歳	大根
木下	マツ	95歳	宮ノ台
羽生	トヤ	73歳	上の原
坂田	とめ	58歳	岩沼
丸	みさ枝	79歳	七井土
安食	正太郎	95歳	水口
内山	幸雄	73歳	市ヶ谷

おくりやみ申し上げます

田中	治雄	87歳	曾根
----	----	-----	----

すこやかな成長を

石川	雄也	利弘	市ヶ谷
田邊	大翔	和幸	鷲
小川	結衣	祥成	南部
佐久間	瑛斗	鉄智	金田

出生・死亡（9月受付）



やまもと・さぶろう 昭和7年8月7日生まれ、鳥取県八頭郡用瀬町（現在鳥取市）出身、現在入山津在中。

昭和30年鳥取大学卒業後、横浜市内の小学校教諭をスタート、副校長・校長を務め平成5年退職。

趣味は読書、書道、絵画（日本画やスケッチ）ハーマニカ。

生涯学習とボランティアを続ける山本三郎さん

「生涯学習は誰でも一生。それは総合学習から始まると思います。図書室に来て良本を読んでもらいたいですね」と笑顔で話してくれた現在、文化会館で図書ボランティアをしている山本三郎さん（入山津）。

平成5年退職後、長生村に転入し神奈川県立図書館に2年間勤務中、自分の生涯学習とボランティア活動の中心はこの村で決めたそうです。村のことをもっと知りたい、人の役に立ちたいとの気持ちなどから公民館で発足したばかりの郷土史研究会や福祉センターの食事ボランティア、公民館教室などに参加しました。その頃図書ボランティアは無かったので自分から

申し込んで新しく設けてもらったそうです。くりくりブックには小学校教師の頃、本を読んであげると身を乗り出すように聞いてくれた児童たちのことが思い出され、読み聞かせの会が発足と同時に参加しました。

「良い本は絵本であつても読む練習をするたびに深い味わいや新しい発見があり、それが読みの工夫に表われるため、読み聞かせは



太巻き寿司

生涯学習とボランティアの表裏一体と改めて分かりました。一度お子さんと一緒にお話し会に参加して」と山本さん。

くりくりブックでは年6回の予定で文化会館でお話し会を開いたり、村内の小学校や学童保育所に伺い絵本や本の読み聞かせ、紙芝居、すばしなごをしています。

本の読み聞かせの時には何度も練習し、子どもが本当に聞いてくれるように細心の注意をして、できるだけ



養眼寺のイチヨウの木

養眼寺のイチヨウの木 数塚地区養眼寺にあるイチヨウの木は、幹周3m、樹高25m、樹幅12mの威容を誇り、村内のイチヨウの木では最大で最高齢と思われる。いつもお寺の周りで遊ぶ子どもたちや地元の人々を温かく見守っているかのようです。

作ってみよう！

今月のケーキ



講師の櫻崎さん

かぼちゃクリームケーキ

材料

スポンジ

- ・薄力粉・・・60g
- ・砂糖・・・60g
- ・卵(L)・・・2個
- ・牛乳・・・大2
- ・バニラエッセンス・・・数滴

クリーム

- ・かぼちゃ・・・150g
- ・砂糖・・・30g
- ・ラム酒・・・小1～2
- ・生クリーム・・・200ml

- ・ラムレーズン・・・適宜

粉は1回ふるっておく

作り方

かぼちゃは種を取り適当な大きさに切ってから蒸すか、レンジで柔らかくする。熱いうちに裏ごしして、ラム酒をふりかけておく。

ボールに卵を割り入れ、砂糖を加え泡立てる。白っぽくもったりしてきたら、もう一度ふるいながら加えさっくり混ぜる。Aを回し入れ手早く混ぜ合わせる。

オープンシートを敷いた天板に を流し入れ表面を平らにする。190 で12～13分焼く。冷めてから縦に3枚にカットしておく。

生クリームに砂糖を加えホイップし、9分立ての時に裏ごしのかぼちゃを加え、均一に混ぜ合わせる。

1枚目のスポンジに のクリームを塗りラムレーズンを散らす。2枚目を重ね同様に。3枚目のときは表面を回りにも塗り、余ったクリームを絞り袋に入れきれいに飾る。

作り方に関する問い合わせは、櫻崎麻由美さんまで。

☎ 32-5123

図書券が当たるよ

クイズなんでも ちょうせい

問題

今年の村の合同七五三祝は何月何日に開催？

1、11月15日 2、12月24日 3、1月1日

応募方法 はがきに答えの番号、広報ちょうせいに対する意見を記入して応募してください。

応募先 〒299-4394 長生村本郷1-77 長生村役場総務課広報広聴係

締め切り 11月15日

賞品 抽選で3人に図書券を差し上げます。

先月の答え 3、1621年

当選者 佐藤智彦さん、鈴木喜代美さん

田中瑠美さん

村の50選

過去から未来へ 残したい長生村50選

太巻寿司 郷土料理の一種で、切り口がきれいな模様になるように10cm前後の大きさに海苔やうす焼き玉子で巻かれています。



太巻き寿司



合同七五三祝を 行います

平成16年度の合同七五三祝を次のとおり行います。
とき 11月15日(月)
午前9時
ところ 文化会館ホール
対象者 平成10年4月2日〜平成11年4月1日生まれの人
保護者七式典をご覧くださいませ。
問い合わせ
生涯学習課 ☎(32) 51000



昨年の七五三祝

新成人を祝う 式典を開催します

村では、新成人の門出を祝うため、次のとおり成人式を行います。
とき 平成17年1月9日(日) 午前10時から

ファミリースキー 教室参加者募集

ファミリースキー教室を開催します。
とき 12月23日(木)24日(金)とこころ 「会津高原たかつえスキー場」福島県磐梯村
参加対象 村内の小学4〜6年生とその家族(限定30人、原則家族単位)
参加費 大人18,000円 子ども16,000円(概算) リフト、レンタルスキー、昼食(1回分)の代金を含む。(ウエア代は別途となります)日程などの詳細については事前説明会開催予定
申し込み 11月5日(金)〜12日(金) 中央公民館窓口で参加費を添えて午前9時〜午後5時まで、電話での受け付けはいたしません
問い合わせ
中央公民館 ☎(32) 37700

長生歩こう会 11月の例会案内

今回は、紅葉に包まれた、山梨県大月市の岩殿山(634m)に挑戦します。行きは階段を避

そば打ち教室 参加者募集

成人村民を対象にそば打ち教室を開催します。
とき 11月28日(日)
午後1時30分
ところ 文化会館 調理室
内容 そばの打ち方、ゆで方
参加費 1,000円(申し込み時に持参してください)
募集人員 14人(定員になり次第締め切ります)
持ち物 タオル、三角巾、エプロン、タッパー
申し込み 11月5日(金)〜13日(土) 中央公民館窓口で午前9時〜午後5時、電話での受け付けはいたしません
問い合わせ
中央公民館 ☎(32) 37700

村青少年相談員連絡協議会主催 のそば打ち教室を開催します。

とき 12月4日(土)

け帰りに階段を下ります。かなり、きつところですので、足をしっかりとって参加してください。
とき 11月20日(土)
午前6時54分 茂原駅発乗車
交通費 2,300円(ホリデーバス利用)
コース 茂原駅 東京駅(乗換え) 大月駅(中央線) 大月駅 岩殿山 大月駅(徒歩約10km)
対象 村民
持ち物 お弁当・雨具・保険証
参加費 会員以外300円(保険・書類代)
ケガなどの場合は保険の範囲内で対応いたします。
問い合わせ
岩永 ☎(32) 58300

村民体育祭について

「第45回村民体育祭」は、台風によりやむを得ず中止になりましたが、自治会長をはじめ関係各位には、選手の選出、準備などにお骨折りをいただき、ありがとうございました。お礼を申し上げます。

日展見学会 参加者を募集

総合美術展(日展)の見学会を開催します。
とき 11月17日(水)
午前8時 中央公民館出発
ところ 東京都美術館
募集人員 40人(定員になり次第締め切り)
参加費 1,400円(申し込み時に集金します)
参加人数により変更があります。
申し込み 11月5日(金)〜13日(土) 中央公民館窓口で午前9時〜午後5時、電話での受け付けはいたしません
問い合わせ
中央公民館 ☎(32) 37700

午後1時30分
ところ 文化会館調理室
対象者 中学生以下を含む家族または中学生フループ(4〜5人)
参加費 2,000円(1グループ)
定員 11組(定員になり次第締め切り)
持ち物 エプロン・タオル
申し込み 問い合わせ
生涯学習課 ☎(32) 51000

十月の句抄

俳句クラブ



団栗のトトロの森に歩を運ぶ 井上 道子
信州のベンシヨンのわきに清らかな流れがあり、アニメのとなりのトトロを思い出しました。少し子供みたいに。
いと遊ぶ童謡いくつ秋の蝶 市原 正子
毎日曾孫と童謡を歌って遊ばせているのですが、一つ歌うとせがまれて次から次と唄わされます。
漁火の沖は眠らず十三夜 植草 泰子
沖の漁火は一晚中仕事をしています。静かな海原を十三夜の月が照らしています。
王手掛け孕寿の余生松手入 米倉 安奈
夫は健康で90歳越しても気持ちよく晴れた日はチョキチョキと鉄の音をひびかせています。
秋海棠咲いて告げたき人居らず 矢部 甲子
毎年秋を告げる様に秋海棠がつつ紅のやさしい花をひらきます。咲いたよと告げたき人は居られず思い出のみです。
反古ばかり殖やす手習ひ萩の雨 鵜沢 よしえ
久し振りの萩の雨に落ち着いて手習ひと思っても、ふだんの不勉強がたたって殖えるのは反古ばかりでした。

体育施設の休館日

1日と15日
(第1・第3月曜日)は、
体育館・武道館・弓道場・軟球球技場は、休館(休場)です。



毎月第3日曜日は「少年の日」です。
毎月第3日曜日は「家庭の日」です。

体育施設の休館日



文化会館 コーナー

今月の新刊

タイトル名	著者名	タイトル名	著者名
永遠の朝の暗闇	岩井 志麻子	神々の汚れた手	奥野 正男
花月夜綺譚	岩井 志麻子ほか	いよいよインフレがやってくる!	浅井 隆
リーラ	玄侑 宗久	悪魔に仕える牧師	リチャード・ドーキンス
空中ブランコ	奥田 英朗	- なぜ科学は「神」を必要としないのか -	
アサシン	新堂 冬樹	おなががへこむ深部筋エクササイズ	石井 直方
それからどうなる	佐藤 愛子	電子レンジで愛情離乳食	村上 祥子
愛する能力	瀬戸内 寂聴	ダレン・シャン 11 闇の帝王	ダレン・シャン
M8	高嶋 哲夫	簡単手づくり豆腐	石川 伸
どうもいたしません	檀 ふみ	ウエストゴムの形いろいろ	渡部 サト
猫も杓子も猫かぶり	出久根 達郎	キレイめスカート	
NOTHING	中場 利一	子どもが喜ぶおやつ	上田 淳子
虎の城(上・下)	火坂 雅志	- ローファット&ローシュガー -	
アフターダーク	村上 春樹	経済がよくわかるコンビニ大図鑑	PHP 研究所
介護入門	モブ・ノリオ	- お店のなかを探検しよう!	
パズル	山田 悠介	ごみ問題100の知識	左巻 健男
沙門空海唐の国にて		ときめきのまほう王国へ!!	藤 真知子
鬼と宴す 巻ノ3	夢枕 獏	ユウキ	伊藤 遊
グッドラック	アレックス・ロビラ	チビ竜と魔法の実	富安 陽子
ダ・ヴィンチ・コード(上・下)	ダン・ブラウン		
電池が切れるまで		アニモーフ 5 生き残るために	K.A. アップルゲイト
- 子ども病院からのメッセージ -	すずらん		

リクエスト本 が
入りました
ハリー・ポッターと
不死鳥の騎士団 上・下
J. K. ローリング
キッパリ! 上大岡 トメ
1分間自己管理
ケン・ブランチャード
だから片付かない。
なのに時間がない
マリリン・ポール
変わる韓国 面川 誠

Dr. コバが風水の基本からインテリア、家相まで、初心者にもベテランにもわかりやすく解説した1冊。一戸建てでも、マンション住まいでもあてはまります。厄を払ってツキを呼ぶDr. コバオリジナル開運盛り塩カードつき。

Dr. コバが風水の基本からインテリア、家相まで、初心者にもベテランにもわかりやすく解説した1冊。一戸建てでも、マンション住まいでもあてはまります。厄を払ってツキを呼ぶDr. コバオリジナル開運盛り塩カードつき。

Dr. コバが風水の基本からインテリア、家相まで、初心者にもベテランにもわかりやすく解説した1冊。一戸建てでも、マンション住まいでもあてはまります。厄を払ってツキを呼ぶDr. コバオリジナル開運盛り塩カードつき。



今月の一冊

寿扇会
秋のお祭り会
古典・新舞踊・児童舞踊の発表会
とき 11月28日(日)
開場 午前10時
開演 午前10時30分
入場料 無料
主催・問い合わせ
花園寿扇舞踊教室
☎(42) 3193

第27回咲雀民謡教室発表会
踊りの発表会
とき 11月7日(日)
開場 午前9時
開演 午前10時
入場料 無料
主催 咲雀民謡教室
問い合わせ
松本 ☎(32) 0020
長谷川 ☎(42) 2355

ホールのイベント

プラネタリウム

「冬の星座」「地平線を越えて」「南十字の輝く空」
11月20日(土)より
上映開始予定!
ストーリー
南半球あのこがれの地、オーストラリア。なかでもロマンチックな港町シドニーや、世界最大の一枚岩、エア

上映時間

祝日	日	土	木	火
	午後1時30分	午後1時30分	午後3時	午後3時

11月16日、19日まで番組入替のためプラネタリウムはお休みをさせていただきます。

入場料
市民・小学生 無料
中学生 1000円
大人 2000円

こんにちは! あかちゃん絵本
親子で一緒に遊ぼう!!
子どもとの触れ合いに、最近昔ながらの手遊び・指遊び・わらべ歌などが見直されています。覚えやすいリズムとわかりやすい歌に、いつしか時を忘れてしまいます。親子の触れあいの時間を持つためにも、わらべ歌と一緒に歌ってみたいかがでしょうか。

あがりめさがりめ 真鳥節子 作
あがりめ、さがりめ。ぐるっとまわってねこのめ。など昔ながらのわらべ歌(あそび歌)の絵本で、子どもと一緒に歌って絵をみて楽しめます。この他にも「いっぽんばしこちょこちょ」などおなじみのわかりやすいわらべうたが全15曲。別に小さな楽譜もついています。絵も、味のあるちょっとレトロなものです。他に姉妹本で「あんたがたどこさ」などがあります。

文化会館・公民館の休館日

11月							12月						
日	月	火	水	木	金	土	日	月	火	水	木	金	土
		2	3	4	5	6			1	2	3	4	
7	8	9	10	11	12	13	5	6	7	8	9	10	11
14	15	16	17	18	19	20	12	13	14	15	16	17	18
21	22	23	24	25	26	27	19	20	21	22	23	24	25
28	29	30					26	27	28	29	30	31	

休館日



お知らせ

自衛隊生徒を募集します

自衛隊では、中学校卒業者を対象とした自衛隊生徒（陸、海、空）を募集しています。

応募資格 平成17年4月1日現在、15歳以上17歳未満の男子で中学校卒業した人または卒業見込の人（昭和63年4月2日～平成2年4月1日までの間に生まれた人）

受付時間 11月1日（月）～平成17年1月11日（火）まで（締め切り日必着）

試験日 平成17年1月15日（土）
試験場は受験票交付時にお知らせします

身分 特別職国家公務員
問い合わせ

自衛隊茂原事務所 ☎ 25-0452

九十九里地域水道企業団採用試験

九十九里地域水道企業団では、職員採用試験を実施します。

募集人員 上級一般行政職 1人
受験資格

・昭和55年4月2日～昭和58年4月1日までに生まれた人
・昭和58年4月2日以降に生まれた人で学校教育法に基づく大学（短期大学を除く）を卒業した人（平成17年3月までに卒業見込の人を含む）

受付時間 11月22日（月）～12月6日（月）（締め切り日必着）
募集要項は11月1日（月）より配布しています。

試験日 平成17年1月8日（土）

問い合わせ

九十九里地域水道企業団総務課

庶務班 ☎ 0475-54-0631

犯罪捜査にご協力を

警察では、特に重大な犯罪を行って逃走中の指名手配被疑者をリストアップし、これらの犯罪者を逮捕するため、11月中に全国警察の総力を挙げて追跡捜査を行います。そのためには、住民のご協力が必要です。指名手配被疑者に関する情報など警察に通報されるようお願いいたします。

問い合わせ

茂原警察署 ☎ 22-0110

なお、オウム真理教特別手配についての情報は、次のフリーダイヤルを設けています。

☎ 0120-006024

総務課 32-2111	健康福祉課 32-2112	税務課 32-2113	産業課 32-2114	住民課 32-2115
建設課 32-2116	教育委員会 32-2117	都市計画課 32-2493	下水道課 32-2494	総合福祉センター 32-3391
収入役室 32-4741	農業委員会 32-4742	企画財政課 32-4743	議会事務局 32-4744	保健センター 32-6800

☎ 役場の電話番号

保護者のための思春期セミナー

性行動の低年齢化に伴い、20歳未満の人工妊娠中絶などが増加しています。身近な相談者として保護者の役割は大きく、生命の尊さや性について語り合うための知識を持ち、子どもの健全な心と体の育成を図りましょう。

とき 11月26日（金）

午前10時～正午

ところ 長生合同庁舎 4階大会議室

内容 こどもにつたえましょう「たいせつにしたい「性と生」講師 川島 広江（日本助産師会千葉県支部前支部長）

対象者 幼稚園や保育園および小学校低学年の保護者など

申し込み方法 セミナー名・住所・氏名・電話番号・こどもの

年齢を、電話、葉書、またはFAXで申し込みください

申し込み・問い合わせ

長生健康福祉センター

（長生保健所）地域保健福祉課

☎ 22-5167

FAX 24-3419

茂原労働基準監督署

☎ 22-4551

24時間テレフォンサービス

☎ 043-221-4700

外国人のための人権相談開催

とき 11月17日（水）
午後1時～4時

ところ 千葉県弁護士会館

対象 外国人（ただし、原則として日本語を話せる人を同伴してください）

費用 無料

相談内容 外国人の人権に関する事項全般（在留資格、一般民事、労働関係など）

問い合わせ 千葉県弁護士会 ☎ 043-227-8431

相談者にはパスポート給料明細書などの関係書類および事実経過などを記載したメモを持参いただくようお願いします。

千葉県最低賃金が改正

千葉県最低賃金が平成16年10月1日から時間額678円（従来は677円）に改正されます。

千葉県内の事業場で働くすべての労働者（パート、アルバイトなどを含む。）および、その使用者に適用される地域別最低賃金「千葉県最低賃金」が改正されます。

問い合わせ

千葉県労働局労働基準部賃金室

☎ 043-221-2328

各種相談

人権相談、行政相談、心配ごと相談は原則として予約制です。

相談内容	とき	ところ
心配ごと相談	毎週月曜日 午前10時～午後3時	総合福祉センター ☎ 32-3391
人権相談	11月15日（月）午前10時～午後3時	総合福祉センター ☎ 32-3391
結婚相談	11月21日（日）午前11時～午後3時	コミュニティーセンター ☎ 32-3134
住民法律相談	11月15日（月）午後1時から（要予約）	総合福祉センター ☎ 32-2111
法律相談	11月12日（金）午後1時～午後4時（要予約）	東上総県民センター ☎ 25-7830
行政相談	11月15日（月）午前10時～午後3時	総合福祉センター ☎ 32-3391
人権相談	毎週月曜日午前9時～午後4時	千葉県地方務局一宮支局 ☎ 42-3515
家庭教育相談	11月6日（土）20日（土）午前9時～午後4時	中央公民館 ☎ 32-3770
子育て相談	11月22日（月）午前9時～正午午後1時～午後4時	子育て支援センター（高根保育園） ☎ 32-5891
年金相談	11月24日（水）午前9時～（先着60人）	茂原市役所 ☎ 千葉社保043-242-6327

住民法律相談の予約は、当月分を毎月第1月曜日午前9時から役場総務課 ☎ 32-2111で、東上総県民センターでの法律相談の予約は、当月分を毎月第2金曜日午前9時から東上総県民センターにおいてそれぞれ電話で受け付けます。

夜間急病診療所

診療科目 内科・小児科 診療時間午後8時～午後11時
消防署 ☎ 24-1010
夜間急病診療所テレフォン案内
☎ 24-1011 午後7時～翌午前6時まで

今月は

国保税・介護保険料

の納付月です

日曜祭日当番医

診療時間

午前9時～午後5時

月・日	一宮地区	茂原地区内科系	茂原地区外科系
11・3	長生八穂医院 32-3282	志鎌医院 22-5105	君塚病院 25-1811
11・7	津谷クリニック 32-5645	大木医院 23-2546	森川病院 25-2510
11・14	よねもと整形外科 40-1065	宮山医院 22-4873	菅原病院 25-1171
11・21	長島医院 42-8800	長生病院 34-2121	高田整形外科 22-0111
11・23	睦沢診療所 44-2236	長生内科神経内科医院 24-7752	茂原機能クリニック 25-7755
11・28	岡田眼科医院 42-3529	鈴木医院 22-2630	穴倉病院 24-2171

日曜祭日当番医は変更となる場合があります。
消防本部通信指令課 ☎ 24-0119へお問い合わせください。 22

村の美術館

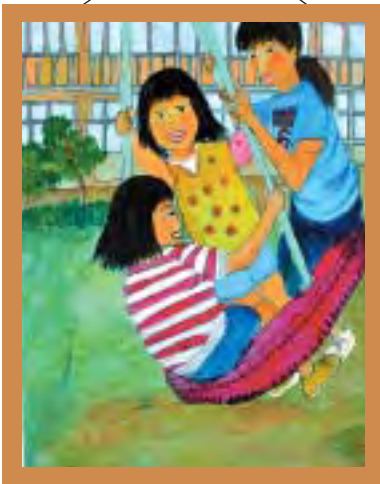

一松小
(4年生)

タイヤブランコで遊んでいる絵です。タイヤブランコの動いているような感じを表現するのが難しかったです。



斉藤理乃さん



長生中
(2年生)

モネの静物画の模写です。古さを出すために、最後の仕上げに薄く茶色を塗りました。



阿井美仁さん



八積小
(1年生)

消防車の絵を描きました。車体の色を、赤以外の色も使って塗りました。



新保彩香さん



はやとうり

ウリ科ハヤトウリ属の多年草。葉は五角状卵型。白色の花が咲き、実は洋ナシ形で黄白色または緑色。未熟な果実を食用とする。熱帯アメリカが原産で、日本へは大正6年、鹿児島に入ってきました。名前は薩摩隼人(さつまはやと)から。蔓性で雌雄同株です。9月下旬から10月ごろ、果実がなります。「シロウリ」と同じようなレシピで食用とされます。種子は果実の中にひとつあり、果実の養分だけで生きて発芽します。(撮影地：南部)

たいすけ 大輔ちゃん(七井土)



平成15年11月3日

父・高仲邦弘、母・優子さん

大好きなお姉ちゃんとよく遊べます。パンザイが出きるようになりました。

みゆ 優ちゃん(信友)



平成15年11月19日

父・吉野孝男、母・智子さん

ヨーグルトとお出かけすることが大好きです。いつも笑顔いっぱいです。

編集後記

台風22、23号の災害対策に携わった消防団員をはじめ関係者の皆様ご苦労様でした。改めて、台風の恐ろしさと日頃からの防災対策の重要性を痛感しました。

さて、これから寒い季節を迎えますが風邪などひかぬよう健康に気をつけましょう！

(や)

元気で
す