



主な内容

平成26年度下半期長生村家計簿 … 2P

小学校・中学校入学式 … 4P

役場・学校職員の人事異動について … 6P



元気に通います！（一松保育所）

4月6日、村内各保育所で入所式が行われました。お父さん、お母さんと一緒に入所式に参加した園児たちは、新しい環境に戸惑っているようでしたが、名前を呼ばれると大きな声で返事をしていました。

人口	14,753人(-21)	転入	76人
男	7,285人(-17)	転出	83人
女	7,468人(-4)	出生	3人
世帯数	5,779世帯(+13)	死亡	17人

4月1日現在（ ）内は前月比

商工会から窓口用の封筒を頂きました

4月2日、長生村商工会から住民課、税務課の窓口で使われる封筒が寄贈されました。封筒には、村内事業者の広告の他にも、役場関係など官公所の連絡先なども記載されており、電話番号の確認などにも使える便利なものになっています。



商工会会長 伊藤義昌さん（写真右中）
商工会副会長 高瀬美智子さん（写真右）
商工会事務局 石川実紀さん（写真左）

節電に伴う

クールビズ(夏の軽装)にご理解をお願いします

村では、役場等の施設において、より一層の節電に努めるため職員のクールビズを次のとおり実施します。ご理解とご協力をお願いいたします。

- 期間 5月1日(金)～10月31日(土)
- 服装 ノーネクタイまたはポロシャツ

情報公開条例

平成26年度実績について

情報公開条例及び個人情報保護条例に基づく、平成26年度の請求件数を公開します。

- 文書公開 0件
- 個人情報開示請求 0件

問い合わせ 総務課
☎(32) 2111



日曜開庁日 5月24日(日)

住民票の写しの発行や村税納付などの業務を午前8時30分～午後5時まで役場庁舎にて実施しています。

村税等は納期限内に納めましょう！今月は…

○軽自動車税

の納期限となっております。納め忘れのないようにしてください。口座振替を利用されている人は、残高不足にならないようご注意ください。

休日当番医

(休日当番は午前9時～午後5時まで)

月日	一宮地区	茂原地区内科系	茂原地区外科系
5月3日	津谷クリニック (32) 5645	宮山医院 (22) 4873	宍倉病院 (24) 2171
5月4日	よねもと整形外科 (40) 1065	茂原中央病院 (24) 1191	鎗田整形外科医院 (24) 8686
5月5日	長島医院 (42) 8800	すだ内科医院 (24) 7717	聖光会病院 (35) 5151
5月6日	藤島クリニック (47) 3056	渡辺医院 (27) 7733	宍倉病院 (24) 2171
5月10日	K・Iクリニック (42) 7575	東部台医院 (22) 2455	君塚病院 (25) 1811
5月17日	睦沢診療所 (44) 2236	宮本内科医院 (22) 3770	宍倉病院 (24) 2171
5月24日	秋場医院 (42) 3323	上茂原診療所 (25) 2510	公立長生病院 (34) 2121
5月31日	いちのみやクリニック (42) 1616	吉田医院 (34) 3045	菅原病院 (25) 1171

当番医は変更になる場合があります。※救急患者が優先となります。中央消防署指揮情報係 ☎(24)0119へお問い合わせください。

今月のゴミ収集日

1コース(八積地区)	2コース(高根地区)	3コース(一松地区)
燃えないゴミ 6日	資源ゴミ 6日	粗大ゴミ 6日
粗大ゴミ 20日	燃えないゴミ 13日	資源ゴミ 13日
資源ゴミ 27日	粗大ゴミ 27日	燃えないゴミ 20日

燃えるゴミの収集日は、全コース火、木、土曜日です。

移動交番開設場所・時間

○尼ヶ台総合公園

5月 3日(日) 午前9時30分～午前11時
5月30日(土) 午後2時～午後3時30分

○JR八積駅

5月12日(火) 午後2時～午後3時
茂原警察署 地域課 移動交番係
☎(22)0110

夜間急病診療所

診療科目 内科・小児科
診療時間 午後8時～午後11時
茂原市八千代1-5-4 (茂原消防署のうら)
☎(24)1010

子ども急病電話相談

☎局番なしの#8000 (プッシュ回線・携帯電話)
ダイヤル回線からは 043(242)9939
毎日午後7時～午後10時

編集後記

やっと春らしく暖かくなってきたかなと思っていました。寒の戻りというのでしょうか、先日取材で小学校の入学式におじゃました時には、まさかの雪。冬に戻ったかのようで、ある意味印象深い入学式になったのではないのでしょうか。戻るといえば、私事ですが、4月の異動で7年ぶりに広報担当に戻ってきました。これから、またみなさんの前にカメラを持って現れることがあるかと思ひますので、その時はよろしく願ひします。
(T・I)

平成27年度長生健康福祉センター(長生保健所)の 相談・検査の案内

相談等内容	実施日	受付時間	内 容
不妊相談	2ヵ月に1回	(予約制) ※10日前までに要予約	不妊や不育症に関する情報提供、面接相談
こころの健康相談	偶数月 第2月曜日 (10月分は第1月曜日に実施) (8月分は第3月曜日に実施)	14:00~16:00 (予約制)	専門医師・精神保健福祉相談員等による心の悩みなどの精神保健に関する相談や物忘れなどの認知症に関する相談
	毎 月 第4金曜日		
	奇数月 第3火曜日	14:00~15:00 (予約制)	
精神障がい者社会復帰事業 (デイケアクラブ)	第2・4木曜日	10:00~14:00 (登録制)	社会復帰に向けてのグループ活動
エイズ相談 HIV等抗体検査 (相談は随時受付)	①毎 月 第1・3火曜日 ②偶数月 第3火曜日	①13:00~14:00 ②17:30~19:00 (予約制)	費用は無料、匿名・匿住所で検査可能 (HIV抗体検査は即日判定可能、但し夜間検査は除く)
性感染症検査	①毎 月 第1・3火曜日 ②偶数月 第3火曜日	①13:00~14:00 ②17:30~19:00 (予約制)	梅毒:脂質抗原検査(STS法)及び 梅毒病原体抗原検査(TP法) 性器クラミジア:遺伝子検査(PCR法) 費用は無料、匿名・匿住所で検査可能
肝炎ウイルス検査	①毎 月 第1・3火曜日 ②偶数月 第3火曜日	①13:00~14:00 ②17:30~19:00 (予約制)	B型・C型肝炎検査の実施 費用は無料、匿名・匿住所で検査可能
骨髄バンクドナー 登録受付	第1火曜日	10:00(予約制)	骨髄移植推進財団にドナーとして登録して下さる人の受付
腸内細菌検査	第1・2・3・4火曜日 (4月28日、12月22日分は実施しない)	9:00~11:00	便検査(有料)
DV相談	来所相談:火曜日(予約制) 電話相談:月曜日~金曜日	9:00~17:00	専用電話 ☎0475(22)5565 配偶者やパートナーから受ける暴力(身体的・精神的・経済的等)に関する相談
家庭児童相談	月曜日~金曜日	9:00~17:00	家庭相談員による18歳未満の児童に関する養育、家庭環境、不登校、心やからだ、児童福祉など子どもに関する相談
母子父子自立支援	月曜日~金曜日	9:00~17:00	母子・父子自立支援員による母子父子家庭・寡婦の生活一般、職業能力の向上及び求職活動等への支援
障がいのある人への 差別に関する相談	月曜日~金曜日	9:00~17:00	専用電話 ☎0475(26)1510 障がいへの誤解や偏見により、つらい思いをしている人からの相談

◇問い合わせ 長生健康福祉センター(長生保健所) ☎(22)5167

※該当日が祝日の場合は実施しません。

※詳細については電話でお問い合わせください。

平成26年度 下半期 長生村の家計簿

みなさんが納めた税金、国や県からの交付金などがどのように使われているかを知っていただくために、村では年2回予算の収入・支出状況をお知らせいたします。今回は平成26年度下半期(平成27年3月31日現在)です。

◇問い合わせ 企画財政課 ☎(32)4743

●収入 予算現額 55億8,287万円 収入済額 53億5,304万円(95.9%)

■ 予算現額
○ (収入済額)

◆税金	みなさんが村に納めた税金	14億7,200万円 (15億2,443万円)
村民税	みなさんが所得などに応じて納めた税金	6億4,589万円 (6億6,560万円)
固定資産税	土地、家屋、償却資産を所有している人が納めた税金	6億7,429万円 (7億666万円)
その他	軽自動車税、たばこ税など	1億5,182万円 (1億5,217万円)
◆地方交付税	村の財政力に応じて国から交付されたお金	14億1,077万円 (14億2,863万円)
◆各種交付金 譲与税等	国から譲与・交付されたお金	2億6,111万円 (2億6,861万円)
◆国・県支出金	事業など特定の目的の財源として国や県から交付されたお金	9億9,893万円 (7億92万円)
◆使用料及び手数料	証明書などの発行手数料や村の施設の利用料など	8,411万円 (8,617万円)
◆負担金及び分担金	事業を行うにあたって、関係のある人が負担したお金	8,558万円 (8,272万円)
◆借入金	大きな事業を行うために借り入れたお金(村債)	7億281万円 (6億9,951万円)
◆繰越金	前年度から繰り越されたお金	3億3,081万円 (3億93万円)
◆その他	財産収入、寄附金、繰入金、諸収入など	2億3,675万円 (2億6,112万円)

■ 予算現額
○ (支出済額)

●支出 予算現額 55億8,287万円 支出済額 44億9,087万円(80.4%)

◆民生費	老人福祉や児童福祉、保育所の運営など福祉全般に使ったお金	14億1,895万円 (13億1,796万円)
◆消防費	消防団活動、防災施設整備に使ったお金	9億131万円 (4億7,032万円)
◆土木費	道路や水路、公園などの整備に使ったお金	8億8,752万円 (5億8,963万円)
◆総務費	村の総括的な事務に使ったお金	8億1,543万円 (7億29万円)
◆衛生費	予防接種や検診、環境美化などに使ったお金	4億5,589万円 (4億2,321万円)
◆教育費	学校運営や文化会館・中央公民館など教育全般の事務、業務に使ったお金	4億1,948万円 (3億7,352万円)
◆公債費	村債の返済に使ったお金	3億6,634万円 (3億6,634万円)
◆農林水産費	農林業や水産業に使ったお金	1億1,701万円 (1億504万円)
◆その他	議会運営や商工業などに使ったお金	2億94万円 (1億4,456万円)

●特別会計の状況(特定の事業や特定の資金を運用・管理するための予算)

会 計 区 分	予算現額	収入済額	収納率	支出済額	執行率
国民健康保険	19億 965万円	17億6,001万円	92.2%	17億3,496万円	90.9%
介護保険	10億1,983万円	10億3,444万円	101.4%	9億2,228万円	90.4%
公共下水道事業	7億5,506万円	5億4,823万円	72.6%	4億6,921万円	62.1%
後期高齢者医療	1億2,565万円	1億2,333万円	98.2%	1億 703万円	85.2%

※平成25年度繰越事業費(一般会計 3,312万円)を含む。

新生活のスタートに期待 長生中学校 入学式

4月7日、長生中学校で入学式が行われ、男子68名、女子58名の計126名が入学しました。



【御園校長先生の激励のことば】

御園校長先生は、式辞で「長生中には、目指す生徒像が3つあります。一つ目に、夢と希望の実現のために自分を高める生徒。二つ目に、ルールやマナーを守る生徒。そして、三つ目に、感謝と優しい気持ちを持った生徒。」と述べ、ぜひ初心を忘れずに頑張ってくださいと新入生を激励しました。

元気いっぱい、堂々と！ 小学校 入学式

4月8日、村内各小学校で入学式が行われ、八積小学校37名、高根小学校51名、一松小学校28名、計116名の児童が、在校生に迎えられ、元気に入学しました。



【在校生に迎えられ元気に入学(高根小)】

新入生は、担任の先生から名前を呼ばれると、少し緊張した表情でしたが、元気いっぱい返事をする、堂々と胸を張り立ち上がりました。式後は、教室に向かい、新しい机と机に耳を傾けました。



【緊張した表情の入学式(八積小)】



【担任の先生の話聴く新入生(一松小)】

新たな出会いと別れ 保育所 修了式・入所式

【修了式】



【後輩園児のお見送り(高根保育所)】

【修了児によるお別れのことば(一松保育所)】

3月24日、村内各保育所で修了式が行われ、八積保育所35名、高根保育所46名、一松保育所27名の計108名が、先生や後輩園児たちに見送られながら、保育証書を受け取りました。

また、4月6日には、入所式が行われ、八積保育所24名、高根保育所25名、一松保育所22名の計71名が、お父さん、お母さんに手を引かれながら元気に入所しました。

【入所式】



【お母さんと一緒に入所式(八積保育所)】

本場ウィーンより初来日 ウィーン・クライスラー・アンサンブル



3月22日、村文化会館で、ウィーン・クライスラー・アンサンブルによるコンサートが行われました。モーツァルトの「ディヴェルティメント 二長調K. 136」から始まった全12曲の演奏に、満員の観客は、大いに盛り上がりました。

【ウィーン・クライスラー・アンサンブル】
ウィーン・フィルハーモニー管弦楽団のメンバーを中心に、ウィーン国立歌劇場管弦楽団のメンバーを加えたこのアンサンブルはオーストリアにおける19世紀から20世紀にかけての伝説的なヴァイオリニスト、フリッツ・クライスラー作曲の作品全てを演奏する事を主要目的として結成されました。

宝くじ助成を活用しました
宝くじの収益金を基に行われている文化公演事業の補助金をコンサート開催費の一部に活用しました。



平成27年4月1日付人事異動

役場、保育所及び学校で職員の人
事異動がありました。
※（ ）内は旧配属部署

◎ 役場職員の異動

○ 配置換え等

- ◇ 会計管理者
高山 茂（企画財政課長）
- ◇ 下水環境課長
野口 康宏（生涯学習課長）
- ◇ 企画財政課長
芝崎 正信（下水環境課長）
- ◇ 住民課長
渡辺 孝平（福祉課長）
- ◇ 学校教育課長
長谷川浩一（住民課長）
- ◇ 生涯学習課長
芝崎 信幸（社会福祉協議会事務局長）
- ◇ 福祉課長
木島 正人（福祉課主幹）
- ◇ 住民課課長補佐
安生 哲也（健康推進課課長補佐）
- ◇ 福祉課課長補佐
諸岡 和代（住民課課長補佐）
- ◇ 健康推進課課長補佐
芝崎 広幸（税務課課長補佐）
- ◇ 企画財政課課長補佐
鈴木 澄子（企画財政課主査）
- ◇ 社会福祉協議会事務局長
中川 広（総務課主査）
- ◇ 税務課課長補佐
今井 徹（生涯学習課主査）

- ◇ 下水環境課課長補佐
松本 佳昭（下水環境課主査）
- ◇ 住民課主査
大屋 博稔（住民課住民係長）
- ◇ 生涯学習課主査
御園 直樹（福祉課障がい者支援係長）
- ◇ 健康推進課児童係長
宮川 香織（税務課副主査）
- ◇ 生涯学習課管理係長
長谷川周生（企画財政課行革推進係長）
- ◇ 総務課広報広聴係長
石川 知典（産業課商工観光係長）
- ◇ 税務課課税係長
長谷川啓子（税務課副主査）
- ◇ 企画財政課財政係長
木島 政人（企画財政課）
- ◇ 産業課商工観光係長
井下田明宏（産業課）
- ◇ 下水環境課下水工務係長
根本 朋秀（建設課）
- ◇ 福祉課介護保険係長
富原 佳代（福祉課）
- ◇ 学校教育課
木藤友紀子（総務課）
- ◇ 生涯学習課
渡邊佐良里（学校教育課）
- ◇ 健康推進課
古山 涼子（総務課）
- ◇ 下水環境課
渡邊 敬文（議会事務局）
- ◇ 議会事務局
長谷川敦史（総務課）
- ◇ 住民課
井桁 佐織（福祉課）

- ◇ 総務課
和田 貴正（住民課）
- ◇ 企画財政課
鎌田 伸剛（生涯学習課）
- ◇ 福祉課
井桁 厚（税務課）
- ◇ 産業課
佐瀬 友基（税務課）
- ◇ 八積保育所所長
高橋 朝美（一松保育所副所長）
- ◇ 高根保育所所長
佐久間豊美恵（高根保育所所長代理）
- ◇ 八積保育所副所長
正林 トミ（八積保育所所長代理）
- ◇ 八積保育所所長代理
須藤 良重（高根保育所主任保育士）
- ◇ 一松保育所所長代理
芝崎 晴美（一松保育所主任保育士）
- ◇ 高根保育所所長代理
中村亜希子（一松保育所主任保育士）
- ◇ 一松保育所主任保育士
清水 淳子（高根保育所主任保育士）
- ◇ 高根保育所主任保育士
田中 典子（八積保育所主任保育士）
- ◇ 一松保育所主任保育士
小原奈緒子（一松保育所副主任保育士）
- ◇ 八積保育所副主任保育士
鶴澤 美奈（一松保育所副主任保育士）
- ◇ 高根保育所副調理員
石川 康子（一松保育所調理員）
- ◇ 八積保育所調理員
森川 敬子（高根保育所調理員）
- ◇ 派遣等
千葉県総務部市町村課
田中 千歳（下水環境課）

- ◇ 宮城県亘理郡山元町
片岡 淳（総務課広報広聴係長）
- ◇ 長生郡市広域市町村圏組合
鳥山 禎幸（下水環境課主査）
- ◇ 緑川 準人（福祉課副主査）
- ◇ 新規採用
税務課
田邊 寛人
- ◇ 福祉課
田辺江利夏
- ◇ 建設課
白田 和裕
- ◇ 八積保育所保育士
佐藤 華
- ◇ 高根保育所保育士
橋本奈都子
- ◇ 高根保育所保育士
深山 真里
- ◇ 一松小学校栄養士
神事真規子
- ◇ 建設課
小倉 健壽
- ◇ 税務課
河野 雄嗣
- ◇ 退職 お疲れ様でした
小倉 健壽（総務課主幹）
- ◇ 古山 誠（学校教育課長）
- ◇ 河野 雄嗣（会計管理者）
- ◇ 酒井 和子（高根保育所所長）
- ◇ 佐々木由香利（八積保育所調理員）
- ◇ 峰島 洋子（八積保育所所長）
- ◇ 木島 重子（八積保育所主任保育士）
- ◇ 梅木 綾香（健康推進課保健師）

役場・学校職員の人事異動について

◎ 学校関係の異動

○ 転出職員 ※（ ）内は転出先

- ◇ 一松小
教頭 植草佳代子（東上総教育事務所）
- 教諭 山口 美和（大多喜町立大多喜小学校）
- 教諭 笠井 淳志（柏市立富勢東小学校）
- 栄養教諭 古山 亜紀（茂原市立茂原小学校）
- ◇ 八積小
教頭 須賀 寿（睦沢町立土睦小学校）
- 教諭 林 和子（一宮町立一宮小学校）
- 教諭 井桁 明子（茂原市立東郷小学校）
- 教諭 鈴木 俊一（長生村立一松小学校）
- 教諭 元吉ゆみ子（茂原市立豊田小学校）
- 教諭 江澤 尚美（千葉県立中央図書館）
- ◇ 高根小
校長 長谷川裕一（勝浦市立豊浜小学校）
- 教諭 寺岡 明文（茂原市立中の島小学校）
- 教諭 近藤恵美子（長生村立一松小学校）
- 養護教諭 原田 浩子（茂原市立中の島小学校）
- ◇ 長生中
教頭 山崎 文彦（長生村教育委員会）
- 教諭 秋葉 昭江（茂原市立南中学校）
- 教諭 白井喜久夫（東上総教育事務所）
- 教諭 麻生 久（東上総教育事務所）
- 教諭 井本あゆみ（茂原市立富士見中学校）
- ◇ 村教育委員会
主幹 古山 茂和（茂原市立本納中学校）

○ 転入職員 ※（ ）内は旧配属部署

- ◇ 一松小
教頭 鈴木 俊一（長生村立八積小学校）
- 教諭 近藤恵美子（長生村立高根小学校）
- 教諭 三平 直樹（新規採用）
- ◇ 八積小
教頭 田中 俊一（一宮町立一宮小学校）
- 教諭 岡田 弘道（茂原市立鶴枝小学校）
- ◇ 高根小
校長 御須 友子（東上総教育事務所）
- 教諭 峰島 祐美（睦沢町立土睦小学校）
- 教諭 杉谷 実咲（新規採用）
- 養護教諭 町田 秀美（茂原市立東中学校）
- 栄養教諭 今井 友子（茂原市立早野中学校）
- ◇ 長生中
教頭 前橋 純一（長生特別支援学校）
- 教諭 中村 幹治（長南町立長南中学校）
- 教諭 深山 典子（白子町立白子中学校）
- 教諭 金坂 葉子（茂原市立東中学校）
- 教諭 坪井 雅恵（大網白里市立増穂中学校）
- 教諭 小関 亮子（横芝光町立横芝中学校）
- ◇ 村教育委員会
主幹 山崎 文彦（長生村立長生中学校）
- 校長 丸島 和彦（長生村立高根小学校）
- 教諭 野口 志成（長生村立長生中学校）

○ 退職 お疲れ様でした

- 校長 丸島 和彦（長生村立高根小学校）
- 教諭 野口 志成（長生村立長生中学校）

役場新規採用を職員紹介します

- ①名前
- ②配属部署
- ③抱負



①田邊 寛人
②税務課
③何十年もこの村が発展していけるように貢献していきたいと思っています。



①田辺江利夏
②福祉課
③自然豊かなこの村と人々に恩返しをしたいと思っています。



①白田 和裕
②建設課
③住民に信頼される職員になりたいと思っています。



①佐藤 華
②八積保育所
③子どもたちと一緒に毎日笑顔で楽しく過ごせるように頑張ります。



①橋本奈都子
②高根保育所
③元気な挨拶と笑顔で子どもたちが楽しく過ごせるよう頑張ります。



①深山 真里
②高根保育所
③子どもたちが毎日楽しく笑顔で過ごせるように頑張ります。



①神事真規子
②一松小学校栄養士
③食を通じ、子どもたちの心と身体を育てられるよう頑張ります。

5月12日は「民生委員・児童委員の日」

福祉課 ☎(32) 2112

「ご存じですか? 私たちは、あなたの身近な相談相手「民生委員・児童委員」です。私たちは、厚生労働大臣に委嘱されて活動しています。心配ごと、悩みごとをひとりで抱え

ていませんか? お困りのことがありましたら、お気軽にご相談ください。相談内容や秘密は守られます。今月は「八積地区」の民生委員児童委員を紹介します。

Portrait grid of 12民生委員・児童委員 members with their names and locations in parentheses.

平成27年度国民年金支給額が決定

住民課 ☎(32) 2115

平成27年度は平成26年度に対し、年金支給額を0.9%引き上げることになりました。

国民年金受給者(老齢基礎年金満額受給者)の場合で月額608円増え、月額受給額は6万5008円となります。

受給額が変わるのは、4月分の年金が支払われる6月からです。※障害基礎年金1級、2級の受給額も変更になります。



Table showing pension amount changes (変更金額) for 平成26年度 and 平成27年度 for various categories like 老齢基礎年金 and 障害基礎年金.

有害鳥獣捕獲を実施します

下水環境課 ☎(32) 2494

農作物や家畜への被害、また、ごみ集積所などが荒らされる被害の対策として、銃器を使用したカラスとドバトの捕獲を行いますので、ご理解とご協力をお願いします。
とき 5月16日(土)・6月6日

「土)・6月21日(日) 予備日
午前5時頃から午前11時頃まで
(5月16日は午前5時頃から午前7時頃まで)
ところ 一宮川河口鳥獣保護区を除く村内全域

犬の狂犬病予防集合注射を実施します

下水環境課 ☎(32) 2494

村では、表1のとおり犬の集合注射を行います。既に村で犬の登録をされている人は、送付された登録確認票に所定の事項を記入して持参してください。(料金は、表2のとおり)

ただし、集合注射会場では新規登録・継続手続きのみの取り扱いとなりますので、他の市町村で登録されている人は事前に下水環境課の窓口で転入手続きを済ませていないと集合注射は受けられませんのでご注意ください

- ① 重い病気にかかっていることが明らかでない犬
② 過去にワクチンなどによりアレルギーなど異常をおこした犬
③ 犬を押さえられないとき
④ 人を咬んだことがある犬(狂犬病鑑定が済んでいない場合)

花の苗を差し上げます

下水環境課 ☎(32) 2494

希望する村内の各自治会及び団体等に花の苗を配布し、「ごみを捨てられないきれいな環境づくり」を推進します。

- ◆配布団体 希望する自治会・村内の団体(構成員10名以上)など
◆配布苗物 5月上旬頃「夏の苗(主にマリーゴールド)」、11月頃

「冬の苗(主にパンジー)」を配布します。
※配布数の上限は、それぞれ80株です。

- ◆申し込み 下水環境課窓口にある「花の苗申込書」に必要事項を記入のうえ、提出してください。
◆申込期限 5月15日(金)

【表1】集合注射日程表

Table with 3 columns: 日程 (Date), 実施場所 (Venue), 時間 (Time). Lists injection dates from May 12 to May 17.

【表2】登録・注射・注射済票交付手数料表

Table with 5 columns: 区分 (Category), 登録手数料 (Registration fee), 注射手数料 (Injection fee), 注射済票交付手数料 (Injection certificate fee), 合計 (Total). Shows fees for 新規 (New) and 登録済 (Registered).

平成27年度国民年金保険料が決定

住民課 ☎(32) 2115

国民年金保険料は毎年度改定されますが、平成27年度は前年度より340円引上げられた月額1万5590円となります。

毎月の保険料は日本年金機構から毎年4月上旬に送られてくる1年分の「納付書」によって納めます。納付の窓口は、金融機関(ゆうちょ銀行を含む)・コンビニエンスストアなどです。

なお、保険料は2年を過ぎるとお手元の納付書では納付できなくなりますのでご注意ください。

また、口座振替により納付することも可能です。
口座振替をご希望の人は口座振替納付申出書をご希望の金融機関窓口へ提出してください。

既に口座振替をお申込みの方は、毎年(2年前納は隔年)4月の下旬に日本年金機構より「国民年金保険料口座振替額通知書」が送付されます。

振替予定日や振替予定額を必ずご確認いただき、残高不足にならないように口座の確認をお願いします。

住宅リフォーム工事に補助金を支給します

産業課 ☎(32) 2114

村では、地域経済の活性化と、より快適な住環境づくりを目指して、村民のみなさんが居住する住宅のリフォーム工事を行う場合、その経費の一部を補助いたします。
「申請は一住宅につき1回限りです」
リフォーム工事をお考えの人は、以下の内容を確認のうえ、村内施工業者へご相談ください。



★補助対象者

- 村内の施工業者（村内に本店を有する法人又は個人事業主）によりリフォーム工事を行い、次の要件を全て満たしている人。
- ① 村内に居住し、住民登録をされていること
- ② 村税を完納していること（課税されている全世帯員）
- ③ 年度内に工事を完了すること
- ④ 村で実施している他の同様の補助金等を受けていないこと

★補助対象工事

- 工資金額が20万円以上のもの（消費税を除く）
- 補助対象工事：建物の内外装、玄関、居室、台所、浴室及びトイレ等の改修工事
- （併用住宅の場合は、住宅部分のみ対象とし、共用部分は床面積を按分し算出します。）

★補助金額等

- 補助率 工事費の10%（千円未満は切り捨て、消費税を除く。）
- 補助金額 限度額20万円

★補助申請期間

■ 平成27年4月1日～平成28年3月末日まで



第2回C1グランプリ

～長生地域うまいもの決定戦～



【第1回 C1グランプリの様子】

ながいき村オーナーズクラブ事務局

（産業課）☎(32) 2114

（長生村商工会）☎(32) 0152

とき 5月30日（土）

午前10時～午後3時

※小雨決行・荒天延期5月31日（日）

ところ ニヶ台総合公園

内容 長生地域グルメNO.1を来場者が決定！ 新鮮野菜や特産品などの販売、ステージイベントなど

駐車場 有（約500台）

主催 ながいき村オーナーズクラブ
会長 小倉 利一

住宅用太陽光発電システムの設置補助

建設課 ☎(32) 2116

村では、新たに住宅用太陽光発電システムを設置する場合、その経費の一部を補助します。

◇補助対象者

- ① 村内に居住し、住民登録をされていること
- ② 村税を滞納していないこと
- ③ 自ら居住又は居住を予定している住宅
- ④ 電力会社との間で電力受給契約を締結すること

◇補助金額

太陽電池出力1kW当たり3万円とし3.5kWを限度とします（限度額 10万5千円）

◇受付期間

平成27年5月14日（木）～平成28年2月末日

申請の受付は先着順、予算がなくなり次第終了となります。

※受付は午前8時30分からです。設置する前に必ず建設課までご相談ください。

家庭用LED照明器具購入費用の一部を補助します

産業課 ☎(32) 2114

村ではLEDの普及を促進し、電力使用量の削減及び温室効果ガスの排出抑制を図るため、一般家庭において使用されるLED照明器具、LED電球の購入費用の一部を補助いたします。

「申請は一世帯につき1回限りです」

家庭用LED照明器具、LED電球の購入をお考えの人は、次の内容を確認のうえ、産業課へご相談ください。

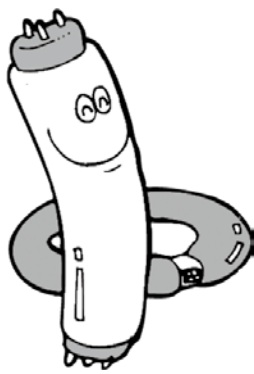

★補助対象者

- 次の要件を全て満たしている人
- ① 村内に居住し、住民登録をされていること
- ② 自らが居住する住宅に設置する目的でLED照明器具等を購入した人
- ③ 申請日において、村税を完納していること（課税されている全世帯員）

★補助対象経費

■ 購入・設置・交換費用の合計が5千円以上のもの（消費税を除く）

★補助金額等

- 補助率 購入費用等の1/2以内ただし、千円未満の端数が生じた場合500円未満は切り捨て、500円以上は500円とします。
- 補助金額 限度額7万5千円
- 交付方法 村内小売業者において購入または設置工事をしたときは補助金相当額を現金で支給します。
- 村外小売業者において購入または設置工事をしたときは長生村商工会が発行する「ながいき村お買物券」を補助金相当額で交付します。

★補助申請期間

■ 平成27年4月1日～平成28年3月25日まで



春の全国交通安全運動が実施されます

建設課 ☎(32) 2116

「ルールむし しん号むしは わるいむし」をスローガンに、春の交通安全運動が全国一斉に実施されます。

新入学シーズンから約一カ月が経過し学校生活も落ち着くこの時期は、通園や通学等にも慣れ、行動が活発化する子供の交通事故の増加が懸念されます。また、依然として高齢者の事故が多く、中でも歩行中及び自転車乗車中の事故が増加しています。

交通事故から自分の身を守るため、一人ひとりが交通ルールの遵守と正しい交通マナーを実践し、期間中の

交通安全事故ゼロを目指しましょう。

◇運動期間

● 春の全国交通安全運動

5月11日（月）～20日（水）

● 交通事故ゼロを目指す日

5月20日（水）

◇運動の重点目標

- ① 子どもと高齢者の交通事故防止
- ② 自転車の安全利用の推進
- ③ 全ての座席のシートベルトとチャイルドシートの正しい着用の徹底
- ④ 飲酒運転の根絶

軽スポーツ体験会開催

文化会館 ☎(32) 5100

村体育館で、ミニバレーボール、ファミリィバドミントン体験会を開催します。一人でも参加できますのでお気軽にお越しください。みなさんの参加をお待ちしています。

とき

5月9日（土）、23日（土）

6月13日（土）、27日（土）

午後7時～午後8時30分

ところ 長生村体育館

指導者 長生村スポーツ推進員



プラネタリウム特別上映番組

「ワンピース プラネタリウム」

「ネイチャーリウム『オーロラの調べ』神秘の光をさぐる」

長生村文化会館プラネタリウムでは、特別上映番組として2作品を5月2日(土)より公開いたします。

詳しい上映時間、番組内容は、長生村文化会館ホームページ (<http://www.chosei-bunkahall.jp>) をご覧になるか、または長生村文化会館 ☎(32)5100までお問い合わせください。

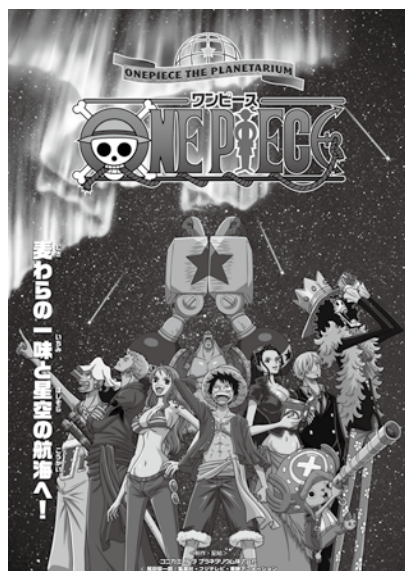

©尾田栄一郎/集英社・フジテレビ・東映アニメーション

★「ワンピース プラネタリウム」

「オレはモンキー・D・ルフィー、海賊王になる男だ！」
暗闇の中、突如現れた麦わらのルフィ率いる麦わらの一味。彼らの目的は、プラネタリウムを見に来た観客と一緒に星空を航海すること。

様々な形の星座、キレイな流星、オーロラ。ナミのナビゲートのもと四季の星空をめぐり、宇宙の神秘に触れていきます。

しかしあの麦わらの一味が大人しく話を聞くかどうか？ルフィとウソップは大騒ぎ、ゾロとサンジはケンカ、フランキーは突然ビーム発射!!そして星空を見ていたウソップは・・・えっ!?新しい星座を発見?さらに、これまでの麦わらの一味の冒険を星座や宇宙の話に重ね合わせて紹介します。

満天の星空の下、麦わらの一味の冒険の軌跡を体感できる作品です。

≪制作・配給≫コニカミノルタ プラネタリウム株式会社

★ネイチャーリウム『オーロラの調べ』神秘の光をさぐる

ゆらめくカーテン、渦巻く光…。神秘的なオーロラに包まれる体験をしましょう。アイスランドやアラスカで撮影したさまざまなオーロラ映像のほか、オーロラが光るしくみをCGで解説します。

北極圏で見える星空、氷河やツンドラに連なる山々の絶景。大自然とともにオーロラの魅力を満喫する作品です。

映像/KAGAYA 音楽/姫神 ナレーション/篠原ともえ vocal/ORIGA、ALBINA

◇5月の上映時間 平日 ①15:00
土日祝 ①10:30 ②14:00 ③15:30

※文化会館休館日を除きます。
平日は一般番組を上映する日がありますのでご注意ください。

◇料金 大人(高校生以上)500円
こども(4歳以上~中学生)300円
幼児(4歳未満)無料

問い合わせ 文化会館 ☎(32)5100

対象 幼児から小学生向けです。大人も参加できます。読み聞かせボランティア「くりくりブック」による親子で楽しめるおはなしをします。

とき 5月30日(土) 午前10時30分

ところ 文化会館 和室

おはなし会では気分をリフレッシュ。親子で散歩にお出かけください。すばらしい世界が広がります。



「くりくりブック」おはなし会のお知らせ
今月のテーマは「親子でいっしょに」です。

このため、臨時福祉給付金(簡素な給付措置)「子育て世帯臨時特例給付金」に関して次のことに注意ください。

●村や厚生労働省などがATM(銀行・コンビニなどの現金自動支払機)から、振込などの操作をお願いすることは、絶対にありません。



消費税率の引上げによる影響を緩和するため、平成27年度も「臨時福祉給付金(簡素な給付措置)」「子育て世帯臨時特例給付金」が支給される予定ですが、住民のみなさんからの申請を受け付ける段階ではありません。

具体的な申請の方法などが決まり次第、速やかにお知らせいたします。

福祉課 ☎(32)2112
健康推進課 ☎(32)6800

「臨時福祉給付金(簡素な給付措置)」や「子育て世帯臨時特例給付金」の振り込み詐欺や個人情報情報の詐取にご注意ください



●村や厚生労働省などが、「臨時福祉給付金(簡素な給付措置)」や「子育て世帯臨時特例給付金」を支給するために、手数料などの振込を求めることは絶対にありません。

●現時点で、村や厚生労働省などが住民のみなさんの世帯構成や銀行口座の番号などの個人情報照会することは、絶対にありません。

「自宅や職場などに役場や厚生労働省の職員などをかたつた電話がかかってきたり、郵便が届いたら、迷わず、役場福祉課、健康推進課や最寄りの警察署、または警察相談専用電話(☎9110)にご連絡ください。

村民親善ゴルフ大会参加者募集

村体育協会ゴルフ部主催の村民親善ゴルフ大会を次のとおり開催します。みなさんの参加を、お待ちしております。

とき 6月2日(火) 午前8時30分集合

ところ 一の宮カントリー倶楽部 東コース(乗用カート・セルフプレー)

参加費 3千円 (別途プレー費8300円、食事・1ドリンク付)

村では、農業振興地域整備計画変更(随時変更) 申出の受け付けを行います。

農用地区域内の農地を住宅用地など農地以外の用途に使用する場合は、農業振興地域整備計画の変更をする必要があります。申出書類の配布と受付は産業課で行います。

随時変更の申出ができる農地については、平成21年に農振法が改正され、その扱いが厳格化されました。

平成27年度農振随時変更申出の受付

産業課 ☎(32)2114



定員 10組(40名)
※定員になり次第締め切ります。

文化会館 ☎(32)5100

また、申出を行っても必ずしも除外されるものではありません。除外申出を検討される場合は、村のホームページをご覧ください。産業課までお問い合わせください。

受付期間 6月1日(月)~6月30日(火)
※土日祝日を除く

受付時間 午前8時30分~午後5時15分

図書室だより

今月の新刊

深山の桜 神家 正成

冤罪兇状(公事宿事件書留帳22) 澤田 ふじ子

外道たちの饞別 伊兼 源太郎

宿坊さんぼ 上大岡 トメ

おさびし山のさくらの木 宮内 婦貴子

とうふこぞう 京極 夏彦

大気汚染のサバイバル生き残り作戦
スウィートファクトリー

こびとの森の12にん
みつけて さがして
原 裕朗

今月の一冊

断裂回廊 逢坂 剛著

宗教団体クルパジャの調査を始めた公安調査官の殿村三春は、教団と関係が深いと見られる在日朝鮮人二世の兼松を尾行。だが、兼松は何者かに刺されてしまい……。



ぼくのゆめは、おいしやさんになることです。おいしやさんになって地きゆうじょうの人をすくって地きゆうに生きている人をふやして、地きゆうに生きていることが楽しい世界にします。



一松 小 4年
みその 嘉人 さん
御園 嘉人 さん

ぼくのゆめ わたしのゆめ

私は、ケーキ屋さんになるのが夢です。ケーキを食べるのも、作るのも大好きだからです。今は、チョコケーキに挑戦中。おいしいケーキでみんなを笑顔いっぱいになりたいと思います。



八積 小 6年
矢田 雅さん
みやび 雅さん

四月の句抄

俳句クラブ

馬酔木垂れ午後の居眠り深眠り 鶴澤 よしえ
(屋簷のあとはお腹が一杯になりとうとうと。庭の馬酔木の花が垂れさがって薄ピンクに咲いている。ついつい居眠りもぐっすり。)

温暖化年ごと早める花見かな 吉澤 和夫
(地球全体が温暖化されて南極の水がとけ始めている昨今、桜の花の咲く時期も少しずつ早くなってきているように見えて詠みました。)

鶯の日々に美声となりけり 小川 博寿
(たどたどしかった鳴き声も今は澄んだ美声で鳴いています。ホーホケキョと節もよろしく上手になりました。)

城隈む桜は何を偲びてや 野澤 沙と志
(お城のまわりの堀の土手に桜が植えられています。咲くたびに花は歴史を重ねて来たいと思います。いろいろな事を見たり聞いたりして来たのでしょうか。)

苗札に横文字多きプランター 押野 三枝子
(花壇に花を植えたいと苗を買に行きました。何にしようかと観て回って名前札を見ると、カタカナだけの名前が多くおぼえられないと思いました。和名の草花が少ないのにびっくりしました。)

元気です!



すず 細矢 珠杏ちゃん(0才)

父 細矢 一宏さん(小橋)
母 恵利さん
お姉ちゃんのダンスにあわせて、元気いっぱい手をたたいて一緒に踊っています。

「元気です!」募集
「元気です!」は、村内在住で満5歳までのお子さんを紹介するコーナーです。お気に入りの写真が撮れましたら、ぜひお寄せください。

●申込方法 お子さんの写真に住所、氏名、生年月日、親の名前、電話番号、40字程度のコメントを添えて総務課広報広聴係へ ☎(32) 2111

村長への「意見箱」Q&A

Q&A

Q. 水路を清掃した際に、汲み上げられた汚泥が数十メートルにわたり積み上げられておられます。このような品質の仕事は村は許容しているのでしょうか。
A. 村内関連土地改良団体が実施した事業になりますので、関連土地改良団体に農用水路等から汲み上げた汚泥等の処理についてお願いしたところですが、今後とも、農用水路等清掃の際に出た汚泥等の処理については、土地改良団体を通じて請負業者の協力をお願いし対応したいと考えております。

Q. LED照明器具の補助金申請に、住民票、納税証明書の添付が必要となっていますが、村で確認できることなので添付させる必要はないのでは。証明書の取得にはお金がかかります。
A. 村には、LED照明器具の助成等さまざまな補助制度があり、補助金申請の際には、納税証明書等の添付をお願いしているところです。住所が長生村にあるかどうか、村税が納められているかどうかは、村の担当課で確認できますので平成27年4月より、村に関する補助金申請について、村

が、村で確認できることなので添付させる必要はないのでは。証明書の取得にはお金がかかります。
A. 村には、LED照明器具の助成等さまざまな補助制度があり、補助金申請の際には、納税証明書等の添付をお願いしているところです。住所が長生村にあるかどうか、村税が納められているかどうかは、村の担当課で確認できますので平成27年4月より、村に関する補助金申請について、村

また、これとは別に村の交通安全対策協議会の協力により年2回清掃、点検を行っていますが、安全施設に不具合があつてはいけませんので、点検を強化してまいります。貴重なご意見、誠にありがとうございます。村長への「意見箱」は、役場ロビー、保健センター、文化会館、中央公民館、コミュニティセンター(八積駅)にあります。皆様の貴重なご意見をお待ちしています。

村長出張記【15】



3月、4月は、小中学校の卒業、入学の季節であり、役場でも退職者、新規採用者の辞令交付や異動、そして、各種団体の総会が続ぎ、気が付いたら桜はすっかり散ってしまいました。
この時期、私は各自自治会の総会に出席させていただきたくお願いいたしました。

スケジュール調整の結果、17自治会に出席することができ、次のこととお話ししました。
1. 一松地区に3カ所、津波避難施設を建設中ですが、入札の不調や県の工事現場から貰う土砂の搬入に時間を要したことから、完成が7月末になりそうです。
2. 幸福の科学の建物完成しましたが、文部科学省から認可を受けられなかったため、私塾として開設すること。学生は260人集まり、教職員とその家族も含め350人以上が入村していると思われるます。

今後情報公開することにより、少しでも新興宗教への不安を払拭したい。
3. 平成27年度の目玉事業として、郡市でいち早く3小学校にエアコンを設置します。村ではすでに保育所、中学校に設置済みですが、「何で小学校にはないのか。」と保護者の皆様から要望されておりました。
4. 長生村いじめ防止対策推進条例を作りました。県下54市町村中4番目です。
児童、生徒、学校、保護者、そして地域の皆様を含め村全体で見守ってまいります。

♪おしゃべりひろば♪

9:30~11:30
1日(金) 8日(金) 13日(水)
15日(金) 18日(月) 20日(水)
22日(金) 27日(水)

9:30~11:30, 13:00~16:00
12日(火) 19日(火) 26日(火)

★0歳児専用★ 9:30~11:30
11日(月) 25日(月)

おしゃべりひろばとは?
就学前のお子さん、親御さん同士の交流を目的に保健センター2階を開放しています。
火曜日は午後も開放します。

日	曜	事業予定	受付時間
1	金	健康相談	9:00~11:30
		糖尿病予防教室1コース②	13:00~13:30
7	木	3歳児健診【対象者:H24年1, 2, 3月生】	13:00~14:00
8	金	糖尿病予防教室1コース③	13:00~13:30
12	火	大腸がん検診容器配布	9:00~11:30 13:00~15:00
		大腸がん検診容器配布	9:00~11:30 13:00~15:00
18	月	大腸がん検診容器回収	9:00~11:30 13:00~15:00
		大腸がん検診容器回収	9:00~11:30 13:00~15:00
20	水	大腸がん検診容器回収	9:00~11:30 13:00~15:00
		ウォーキング教室	9:00~9:30
22	金	糖尿病予防教室1コース④	13:00~13:30
28	木	乳児健診【対象者:H26年5, 10月・H27年1月生】	9:00~10:30
29	金	糖尿病予防教室2コース①	17:30~18:00

**ほほえみの会を
開催します**
乳がん体験者の交流を深め、ひとりで悩みを抱えないよう次の内容で講演会と交流会を開催しますのでご参加ください。
とき 5月11日(月) 午前10時
ところ 保健センター
内容 情報交換及び交流会

**大腸がん検診を
実施します**
対象者 40歳以上で、病院などで大腸の病気を治療中、経過観察中でない人
とき・受付時間
○容器配付
5月12日(火)・13日(水) 午前9時~午前11時30分
午後1時~午後3時
○容器回収
5月18日(月)・19日(火)・20日(水) 午前9時~午前11時30分
午後1時~午後3時
料金 容器配付時は容器代100円、回収時は検査料金400円

**5歳児発達健診を
実施します**
平成21年4月2日~平成22年4月1日生まれのお子さん(在宅児、村外の保育所または幼稚園利用児)の中で5歳児発達健診を希望する人には、
持ち物
○容器配付 案内はがき
○容器回収 問診票・検査容器・健康手帳
検診希望調査書により申し込みをしている人、及び昨年受診していた人には4月下旬に案内はがきを送付してあります。

問診票を配付します。
希望者は5月15日(金)までに保健センターへ問診票を取りに来てください。健診日は6月4日(木)で1歳半健診と一緒にいきます。
村内保育所に入所中のお子さんには、保育所を通して問診票を配付し、保育所定期健診と同時にいきます。



体力測定会を実施します
運動器の機能(15分位続け歩く力や、転倒しないようにする力)が低下していないか、片足立ち、立ち上がりテストなど4種目を測定します。
参加を希望される人はお申し込みください。なお、保健センターまで自力で来られない人は送迎します。
とき 5月19日(火) 午前9時30分(2時間程度)
ところ 保健センター2階
対象者 概ね65歳以上の人
定員 40名(先着順)
申し込み・問い合わせ 福祉課 地域包括支援センター ☎(32) 6865

ウォーキングマップの作成にあたっては、保健衛生推進員のみなさんにご協力をいただき、実際に歩いて建物の写真撮影をしたり、時間や歩数を測定していただきました。
『長生村を歩こう!』ウォーキングマップは、文化会館、中央公民館、福祉センター、保健センター、尼ヶ台総合公園管理事務所、役場住民課の窓口においてありますので、是非ご活用ください。
問い合わせ 保健センター ☎(32) 6800



保健師だより



今月の担当は丸山です

保健センターでは、健康づくりのための教室を開催しています。
今年から開催予定の教室をご紹介します。

①糖尿病予防教室(広報4月号でもご紹介しています)

平成26年度特定健診・特定保健指導等実施結果状況表(千葉県国民健康保険団体連合)によると、長生村は糖尿病の診断の指標といわれるHbA1c(グリコヘモグロビン)の数値が5.6%以上(「少し高め」から「高い」)の人が、男性は69.2%で県内5番目に多い状況にあります。

数値が「少し高め」の人が

健康づくりのため、新しい教室に参加しませんか

糖尿病とならないために、生活や運動習慣に注目していただけるようになることが目的です。
糖尿病と診断されていなくても「自分や家族が糖尿病になつたらどうしよう…」と気になる人は、年齢制限はありませんので、ぜひご参加ください。

②骨粗鬆症予防教室

転倒による骨折などで介護保険を申請する人は、申請者全体の5番目(平成25年度)に多いという結果でした。
そこで、若いときから「丈夫な骨づくり」に取り組んでいただけるような教室を表1のとおり開催します。ぜひご参加ください。

※広報8月号でもお知らせします。

表1 教室の予定

日程	内容
第1回 9月4日(金)	骨粗鬆症予防のための生活・栄養のお話(カルシウムたっぷりメニューの試食があります)
第2回 9月18日(金)	からだをほぐして筋力アップ①
第3回 9月25日(金)	からだをほぐして筋力アップ②



『長生村を歩こう!』ウォーキングマップができました

風薫るさわやかな季節到来! ウォーキングにはびつたり季節です。マップを手に長生村の魅力を再発見してみませんか?
『長生村を歩こう!』ウォーキングマップの特長

- ①魅力ある村内7つのウォーキングコースが満載
- ②これからウォーキングを始める人も、すでに始めている人も必見!すぐに役立つウォーキングコラムを掲載
- ③見やすいA4版のフルカラー16ページ



お知らせ

第8回長生郡写真クラブ 作品展開催のお知らせ

と き 5月28日(木)～6月2日(火)
午前9時～午後5時(初日は正午から、最終日は午後4時まで)
ところ 茂原市中央公民館ロビー・ギャラリー
作品数 79点
参加団体 長生村写真クラブ、長南フォトクラブ、長柄フォトクラブ、白子白写会、睦沢フォトクラブ、一宮虹の会
問い合わせ 鶴澤 ☎(32)3655
山形 ☎(47)0588

調理師試験を行います

調理師法(昭和33年法律第147号)第3条の2第1項に規定する調理師試験が実施されます。
と き 7月23日(木)午後2時～午後4時
ところ 日本コンベンションセンター国際展示場(幕張メッセ)展示ホール8千葉市美浜区中瀬2-1
願書の受付期間
5月19日(火)～21日(木)
午前10時～午後4時
受付場所
住所が県内にある人は住所を管轄する保健所で、住所が県外にある人は健康福祉部健康づくり支援課

受験願書の配布場所

長生健康福祉センター(保健所)
※土日祭日は除きます。
問い合わせ
長生健康福祉センター
☎(22)5167

5月・6月は、赤十字運動月間です ～人間を救うのは、人間だ～

日本赤十字社千葉県支部は、「人のいのちと健康、尊厳を守る」という使命のもと、世界189の国と地域に組織されている赤十字・赤新月社と連携し、国内の災害時における救護活動や国外の紛争・自然災害・病気などで苦しむ人々への救援活動だけでなく、その後の復興支援や防災・予防等の開発協力など、さまざまな人道的活動を行っています。これらの人道的活動は、多くの皆様の温かい善意によって支えられています。
「活動資金へのご協力をお願いします」
問い合わせ 日本赤十字社千葉県支部
☎043(241)7531
http://www.chiba.jrc.or.jp

自動車税の納期内納付

自動車税の納期限は、6月1日(月)です。5月上旬に自動車税事務所から納税通知書が送付されますので、最寄りの

金融機関やコンビニエンスストアなどで早めに納めましょう。なお、納期限までは、インターネットを利用したクレジットカードでの自動車税の納付が可能です。(納期限までの手続きが必要です。)詳しくは、納税通知書に同封のしおりをご覧ください。

問い合わせ

自動車税事務所 ☎043(243)2721
茂原県税事務所 ☎0475(22)1721
茂原県税事務所大多喜支所 ☎0470(82)2214

労働力調査にご協力を!

総務省統計局と千葉県では、毎月、労働力調査を実施しています。この調査は、国の経済政策や雇用対策などの基礎資料を得ることを目的とした重要な調査で、総務省が毎月公表している「完全失業率」は、この調査をもとに発表されています。今年度、本村では下記の3地域で調査が実施されます。対象となった世帯へは、千葉県知事発行の調査員証を携帯した調査員がお伺いしますので、調査へのご回答をお願いします。
岩沼地区の一部 平成27年5月調査開始
北水口地区の一部 平成27年5月調査開始
本郷地区の一部 平成27年5月調査開始
問い合わせ 千葉県総合企画部統計課
☎043(223)2220

各種相談

相談内容	と き	と ころ	連絡先
心配ごと相談	5月7日(木) 午前10時～午後3時(要予約)	総合福祉センター	☎(32)3391
人権相談	5月11日(月) 午前10時～午後3時(要予約)	総合福祉センター	☎(32)2112
行政相談	5月11日(月) 午前10時～午後3時(要予約)	総合福祉センター	☎(32)2111
子育て相談	5月11日(月)・26日(火) 午前9時～正午、午後1時～午後4時	一松保育所	☎(32)1106
結婚相談	5月17日(日) 午前11時～午後3時	コミュニティセンター	☎(32)3134
住民法律相談	5月18日(月) 午後1時～午後4時(要予約)	総合福祉センター	☎(32)2111

※住民法律相談、行政相談の予約は、当月分を毎月第1月曜日午前9時から役場総務課☎(32)2111で受付ます。

第25回県民が集う「看護の日」

と き 5月16日(土)
午後0時30分～午後3時
ところ 茂原ショッピングプラザ「アスモ」1階センターコート
内容
①体脂肪測定
②血圧測定
③骨密度測定
④ストレスチェック
⑤スモーカーライザー
⑥乳がん自己検診
⑦口腔ケアコーナー
⑧栄養相談
⑨お薬相談
⑩AED・救急実技講習
⑪看護模擬体験・進路相談コーナー
⑫各施設展示コーナー
※料金無料
問い合わせ 公益社団法人千葉県看護協会 事業第一課 ☎043(245)0025

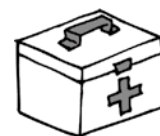

刑事裁判を傍聴しませんか? ～裁判官が質問にお答えします～

内容 刑事裁判傍聴、裁判官による解説及び質疑応答、施設見学など
と き 5月22日(金)
午後2時～午後4時20分
ところ 千葉地方裁判所新館
定員 40名
費用 無料
申し込み・問い合わせ
千葉地方裁判所事務局総務課広報係
☎ 043(222)0165
FAX 043(227)9335

軽自動車税の納税通知書をお送りします

平成27年4月1日時点で軽自動車を所有の人に、納税通知書を5月14日(木)に発送いたします。軽自動車税の納期限は6月1日(月)です。最寄りの金融機関などでお早めに納付してください。
また自動車の登録内容に変更がある場合は、早めの手続きをお願いします。
①袖ヶ浦ナンバーの車両の登録変更・廃車等について詳細は、下記事務所へお問い合わせください。
3輪・4輪乗用・貨物 軽自動車検査協会袖ヶ浦支所 ☎050(3816)3116
2輪の軽・小型自動車 千葉運輸支局袖ヶ浦事務所 ☎050(5540)2025
②長生村ナンバーの車両の登録変更・廃車等について
役場税務課窓口で、廃車または名義変更の手続きをしてください。
なお、廃車等の手続きは、郵送でも受付いたしますのでお問い合わせください。(ナンバー紛失の場合は、き損料として200円かかります。)

障がいのある人に対する 軽自動車税の減免制度について

身体障害者手帳、戦傷病者手帳、療育手帳又は精神障害者保健福祉手帳をお持ちで一定の要件を満たす人(以下「障がいのある人」といいます。)などが所有(運転)する原動機付自転車、軽自動車(2輪のもの、3輪のもの、4輪のもの)、小型特殊自動車及び2輪の小型自動車(以下「軽自動車等」といいます。)について、軽自動車税の減免を受けることが出来ます。ただし、減免を受けることができる軽自動車等は、普通自動車を含めて、障がいのある人、1人について1台に限ります。詳しくは、税務課までお問い合わせください。
※事業用の軽自動車等は、減免の対象になりません。
※減免申請をされる人は、5月25日(月)までに税務課へ申請してください。
※受付時間は土日を除く午前8時30分から午後5時15分までです。(5月24日の日曜開庁日は受け付けします。)
※申請に必要な書類等についてはお問い合わせください。
◇**問い合わせ** 税務課 ☎(32)2113

犬を正しく飼いましょう

犬の放し飼いや糞の不始末による苦情が多く寄せられています。「千葉県動物の愛護及び管理に関する条例」により犬の放し飼い、飼い犬の糞の不始末は禁止されています。
○散歩をする際は、必ずリードをつけて行ってください。(飼い犬を制止できる人が短いリードで行ってください。)違反した場合には、30万円以下の罰金に処せられることがあります。また、糞は放置したり埋めたりせず、飼い主が責任を持って持ち帰り処分してください。
○所有者の敷地内で犬を放す場合は、犬が敷地外に出たり、来訪者に危害を加えたりしないよう措置してください。
問い合わせ 下水環境課 ☎(32)2494
長生健康福祉センター(保健所) ☎(22)5167